

Proyecto Hidroeléctrico
El Quimbo

Informe Mensual de Gestión Ambiental

emgesa



Diciembre de 2013

Contenido

1. *Biótico*

- Fauna silvestre
- Anexos
- Recurso Íctico y Pesquero
- Anexos
- C. vegetal y hábitats T.
- Recurso Íctico y Pesquero 2
- Anexos

2. *Físico*

- Monitoreo del Clima
- Anexos
- Exedentes de Excavacion
- Anexos
- Recurso Hídrico Captaciones
- Recurso Hídrico Vertimiento
- Residuos Sólidos
- Anexos
- Material Particulado
- Anexos
- Banco de Suelos
- Anexos
- Manejo Voladuras

3. *Infraestructura*

- Vías Sustitutivas
- Anexos
- Anexos
- La Jagua
- Redes

4. *Socio Económico*

- Arqueología Preventiva
- Pescadores artesanales
- Reasentamiento de la Población
- Anexos
- Restitución de Empleo
- Anexos

3	• Anexos	38
4	• Atención a Pescadores	39
5	• Seguimiento y monitoreo	40
6	• Anexos	41
7	• Anexos	42
8	• Anexos	43
10	4.1. El Agrado	44
	• Información y Divulgación	45
	• Consulta y Concertación	46
	• Acompañamiento y asesorías	47
	• Restablecimiento del tejido social	48
	• Atención a la Población Vulnerable	49
	• Salubridad y Saneamiento Básico	50
	• Empleo y Suministro	51
11	4.2. Garzón	52
12	• Información y Divulgación	53
13	• Acompañamiento y asesorías	54
14	• Consulta y Concertación	55
15	• Restablecimiento del tejido social	56
16	• Empleo y Suministro	57
17		
18	4.3. Gigante	58
19	• Información y comunicación	59
20	• Consulta y Concertación	60
21	• Acompañamiento y asesorías	61
22	• Atención a la Población Vulnerable	62
23	• Restablecimiento del tejido social	63
24	• Empleo y Suministro	64
25	4.4. Altamira	65
26	• Información y Divulgación	66
27	• Restablecimiento del tejido social	67
28	• Empleo	68
29		
30	4.5. Tesalia	69
31	• Información y Divulgación	70
32	• Empleo y Suministro	71
33		
34		
35		
36		
37		

emgesa



1

Biótico

Proyecto Hidroeléctrico
El Quimbo

Fauna Silvestre

1. Identificación

Aspecto: Período: Lugar:

Programa:

Plan: Proyecto:

2. Actividades relevantes realizadas

Avistamiento y captura de fauna silvestre en peligro, capacitación a personal de obra.

Zona de obra: ahuyentamiento y salvamento de fauna silvestre en zona de obra.



3. Principales logros alcanzados

Zona de obra: Captura y salvamento de fauna silvestre en zona de obras, acompañamiento a las actividades constructivas en los diferentes frentes de trabajo. Capacitación al personal de la zona de obra en temas relacionados con la protección y manejo de fauna silvestre: 14 charlas a 615 trabajadores.

4. Indicadores

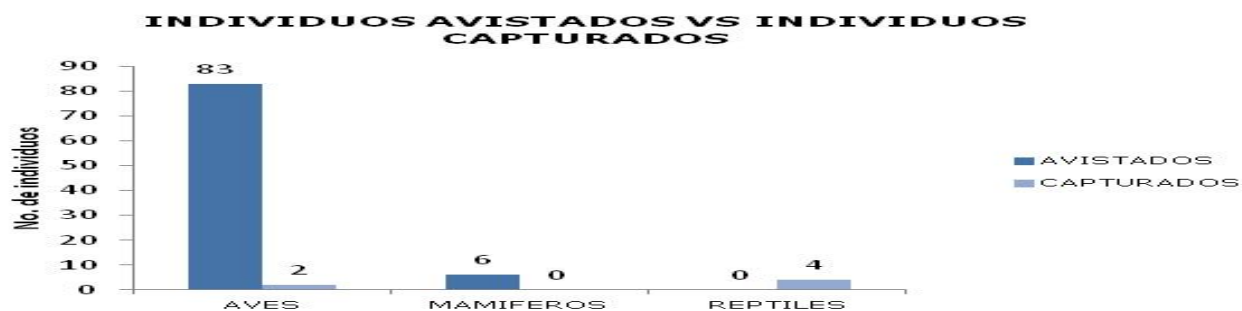

Análisis de indicador:

Zona de obra: 89 individuos avistados con respecto a 6 capturados y liberados durante el mes de Diciembre de 2013.

ANEXOS



Captura y liberación de fauna silvestre.



Capacitación en fauna silvestre y acompañamiento en las actividades de la obra.

Recurso Ictico y Pesquero

1. Identificación

Aspecto: Período: Lugar:

Programa:

Plan: Proyecto:

2. Actividades relevantes realizadas

Entre el 11 y el 20 de Diciembre de 2013 se realizaron las actividades de campo de la Fase II Programa íctico y pesquero, Contrato CEQ-612.



3. Principales logros alcanzados

Se realizaron talleres de educación ambiental con las Instituciones Educativas y comunidad. Se realizó seguimiento a la biometría del primer Ensayo correspondiente a la estimación de la talla mínima de siembra de ejemplares de Bocachico (*Prochilodus magdalanae*) destinados a repoblar. Igualmente el componente pesquero realizó visitas a los principales centros de acopio y de comercialización de pescado en la Plata, Hobo, Gigante y Garzón.

4. Indicadores

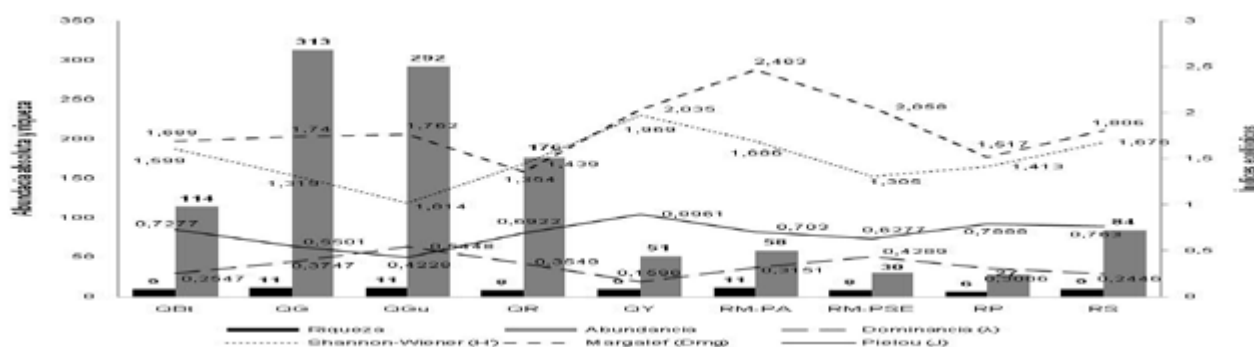

Análisis de indicador:

En perifiton la Quebrada de la Guandinoso y Garzón presentaron el mayor índice de riqueza con 11 y de menor riqueza el Río Páez con 6. La Quebrada de Garzón presentó el mayor índice de abundancia con 313 y el de menor valor el Río Páez con un índice de 27.

ANEXOS

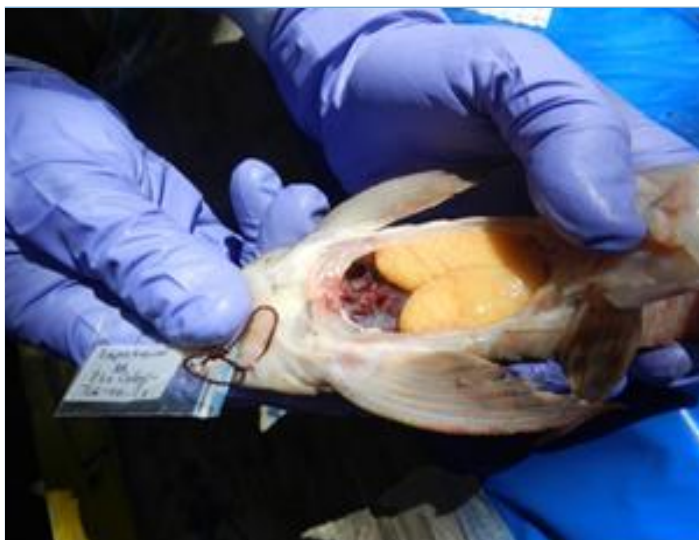

Ejemplar de cucha madura en estadio III. Seguimiento a los centros de comercialización de pescado en Gigante.



Biometría del ensayo de tallas de alevinos de bocachico para repoblamiento. Actividades del componente Ictico en Peña alta.

C. Vegetal y Habitats T.

1. Identificación

Aspecto: Período: Lugar:

Programa:

Plan: Proyecto:

2. Actividades relevantes realizadas

Se tuvo normal funcionamiento de los Puestos de Control para el Tráfico Ilegal de Flora y Fauna del PHEQ, durante este mes no se presentaron incautaciones a los vehículos inspeccionados.

Se continúa con las adecuaciones al Vivero INVERNALIA S.A.S que se encuentra ubicado en la zona rural de la Jagua, además se dio inicio con las actividades la reproducción del germoplasma que ha sido recolectado en las zonas de futura inundación.



3. Principales logros alcanzados

En los 4 puestos de control, se inspeccionaron 1493 vehículos, de los cuales 1492 no presentaban novedades, ya que uno de ellos realizaba movilización de madera con su respectiva documentación. Como dato acumulado a la fecha se tiene que a lo largo de la operatividad de estos puestos de control se han inspeccionado 41549 vehículos, de los cuales han sido encontrados 5 traficando ilegalmente flora y 14 traficando ilegalmente con fauna.

4. Indicadores

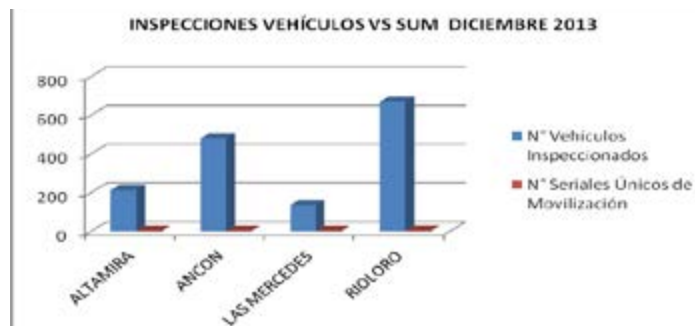
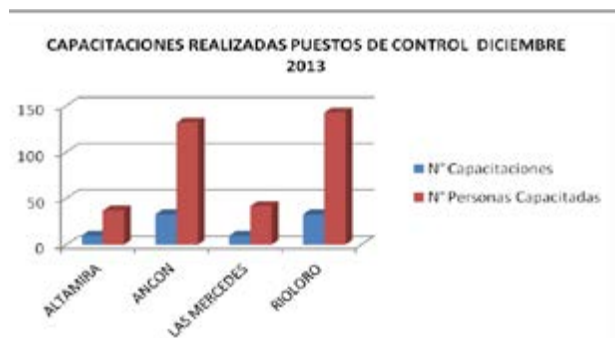

Análisis de indicador:

Para el presente mes se realizaron 86 capacitaciones a 354 soldados del Ejército Nacional; además, como dato acumulado a la fecha se han realizado 1518 capacitaciones a 6138 soldados del Ejército Nacional. Durante el mes de diciembre no se presentaron hechos relevantes que afectarían la normal operatividad de los Puestos de Control para el tráfico ilegal de flora y fauna.

Recurso Ictico y Pesquero 2

1. Identificación

Aspecto: Período: Lugar:

Programa:

Plan: Proyecto:

2. Actividades relevantes realizadas

En el mes de Diciembre, la Universidad Nacional de Colombia - sede Amazonia, realizó actividades de inspección en las diferentes zonas donde se llevarán a cabo los monitoreos planificados en el contrato CEQ-703.

Entre las principales actividades que se desarrollaron están: Inspección del tramo aguas abajo de la presa del río magdalena - Betania, calibración de perfilador hidrológico e inspección de estaciones meteorológicas ubicadas en el AID del PHEQ.



3. Principales logros alcanzados

Se logro calibrar el perfilador hidrológico que se empleara en la realización del modelo planificado. De igual manera, se identificaron los lugares óptimos para realizar dichas actividades.

4. Indicadores

Actividades programadas / Actividades realizadas

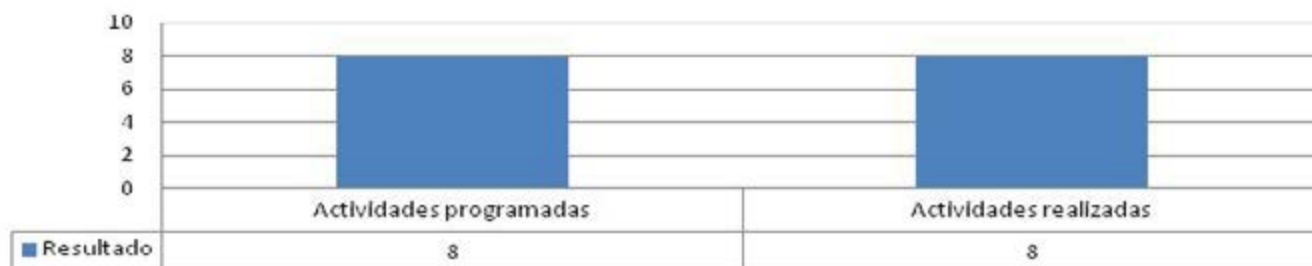

Análisis de indicador:

Se puede concluir que la Universidad Nacional de Colomba - sede Amazonia, llevó a cabo la totalidad de las actividades programadas para el mes de Diciembre de 2013.

ANEXOS



Fotografía N° 1. Fecha 18-12-2013 Lugar Río Magdalena - Aguas abajo de la presa.
Fotografía N° 2. Fecha: 18-12-2013 Lugar Río Magdalena - Aguas abajo de la presa.



Fotografía N° 3. Fecha: 18-12-2013 Lugar: Río Magdalena - Aguas abajo de la presa.
Fotografía N° 4. Fecha: 18-12-2013 Lugar: Aguas abajo de la confluencia del río Páez.

emgesa



2

Físico

Proyecto Hidroeléctrico
El Quimbo

Monitoreo Del Clima

1. Identificación

Aspecto: Período: Lugar:

Programa:

Plan: Proyecto:

2. Actividades relevantes realizadas

Durante el mes de diciembre se realizaron las visitas técnicas por parte de los profesionales de Emgesa a cuatro(4) estaciones climatológicas de propiedad de Emgesa, donde la estación Ríoloro fue negado el ingreso por parte de la comunidad, y la estación la Enea no fue posible el ingreso por las malas condiciones del terreno. En estas visitas, se realizó la descarga de información periódica como es habitual cada tres meses y se realizó la rocería a las estaciones de la Jagua y la Yaguilga.

Se continúa desarrollando las actividades correspondientes a monitoreos y seguimientos a las producciones agropecuarias en el área de influencia directa del programa. A la fecha se han realizado 68 visitas de monitoreo que corresponden a 49 producciones pecuarias, y 19 producciones agrícolas.



3. Principales logros alcanzados

Se alcanzó un total de 106 predios para el desarrollo del programa Monitoreo del Clima en los alrededores del embalse, lo que permite de acuerdo con la población total a monitorear alcanzar un avance del 65,43%, este indicador es el producto de las socializaciones y reuniones de los profesionales del programa con las comunidades que han permitido el acceso e interés por el desarrollo del mismo en sus comunidades.

4. Indicadores

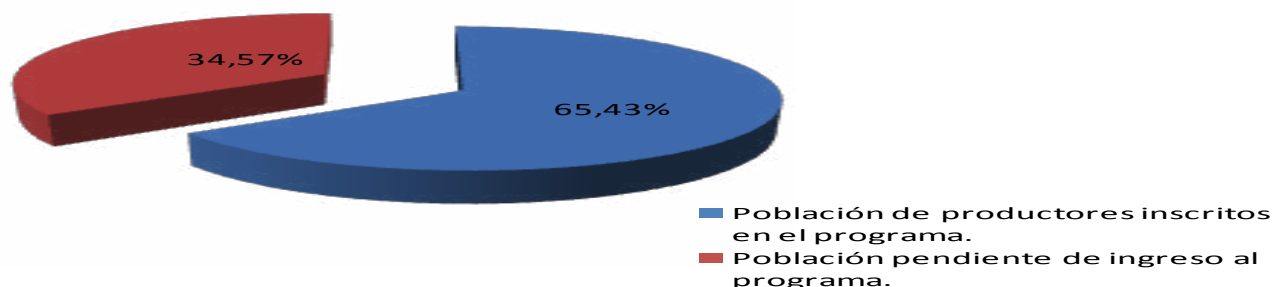

Análisis de indicador:

Se puede observar en la gráfica la distribución de los productores de acuerdo a la socialización realizada por los profesionales del programa, en las veredas del A.I.D. del proyecto. La población pendiente de ingresar al programa, corresponde a las comunidades que no han permitido el ingreso de los profesionales de la empresa para la socialización del programa, esto obedece a diferencias entre las comunidades y la Compañía.

ANEXOS



Excedentes de Excavación

1. Identificación

Aspecto: Período: Lugar:

Programa:

Plan: Proyecto:

2. Actividades relevantes realizadas

Se continuó con la extracción de materiales en las zonas: 11, 23, 14 y 14 A; igualmente se inició con la actividad de voladura y acondicionamiento del material de la zona 19.

El material de excavación no utilizable, fue transportado a los acopios licenciados como el zodme 18 y 24.

El material útil de excavación es utilizado en el proceso constructivo de la presa y dique auxiliar.

Fotografía: Extracción de material para los llenos del acopio temporal ubicado en el zodme 3.

Según el origen y tipo de materia se conforman acopios temporales para luego ser utilizado en las fases de construcción de la hidroeléctrica o en otras actividades civiles.



3. Principales logros alcanzados

Manejo adecuado de los excedentes de excavación, dispuestos en depósitos definitivos, temporales y llenos de obras.

4. Indicadores

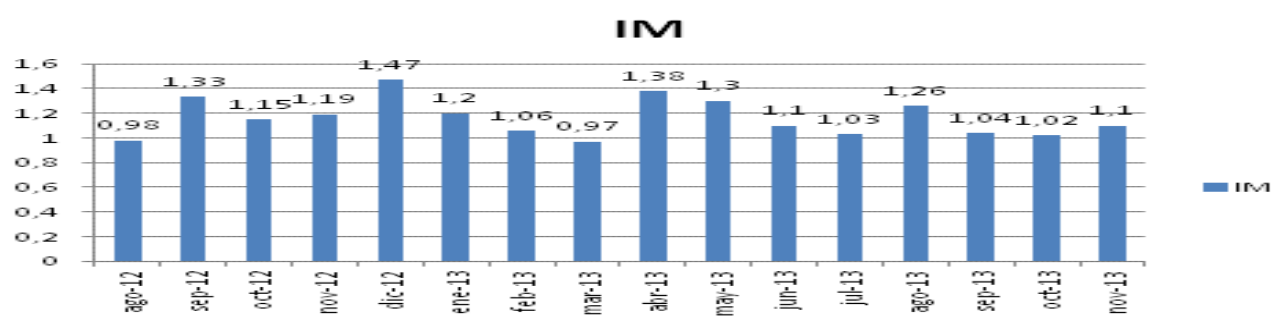

Análisis de indicador:

Valor por encima de la unidad, atribuible a la utilización de los acopios temporales de materiales para los llenos, adecuaciones locales, al igual que en las zonas de explotación por banqueo el material inerte es devuelto a la piscina de explotación para la conformación del mismo; mostrando un buen manejo de los materiales extraídos vs materiales en llenos y depósitos; siendo mayor lo dispuesto con relación al material excavado.

ANEXOS



Fotografía izquierda, Lleno del dique auxiliar. Forografía derecha, Lleno de la presa.



Acopio de crudo en la zona 14.

Recurso Hídrico Capataciones

1. Identificación

Aspecto: Período: Lugar:

Programa:

Plan: Proyecto:

2. Actividades relevantes realizadas

Fotografía Captación sobre el río Páez, estructura utilizada para captación superficial.

Agua para uso industrial:

- Zona presa: 42,54 L/mes
- Campamento Técnico: 597,33 L/mes
- Río Páez: 49,19 L/mes
- Casa de máquinas: No se realizó captación.

Los valores reportados corresponden al consumo acumulado en el mes y en la gráfica se presenta el consumo promedio diario de cada uno de los puntos de captación autorizados en la licencia ambiental.



3. Principales logros alcanzados

Los caudales de captación se encuentran dentro de los establecidos en la licencia ambiental, estos son monitoreados y registrados diariamente para dar cumplimiento a lo autorizado.

4. Indicadores

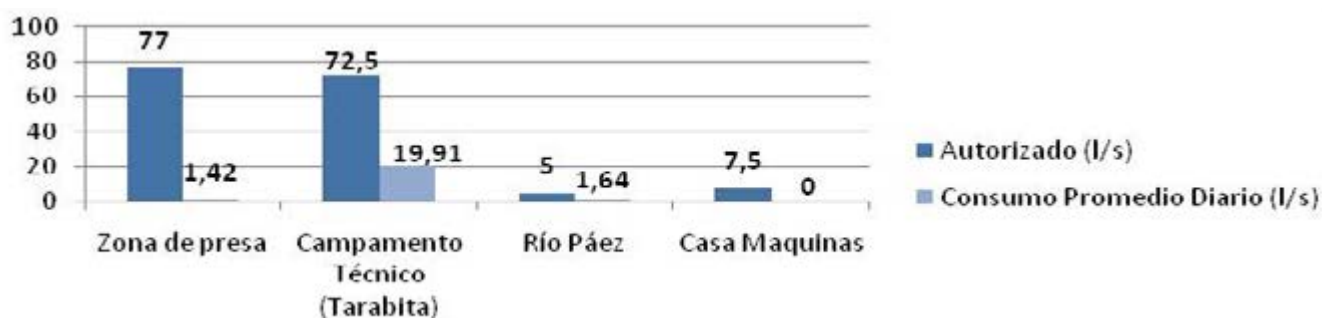

Análisis de indicador:

Cumplimiento de lo autorizado en la licencia ambiental, nótese que los valores de los consumos diarios son inferiores a lo autorizado en la licencia ambiental.

Recurso Hídrico Vertimiento

1. Identificación

Aspecto: Físico Período: noviembre Lugar: Area de Influencia Puntual

Programa: Manejo del recurso hídrico

Plan: Manejo Ambiental

Proyecto: Manejo de residuos líquidos domésticos e industriales

2. Actividades relevantes realizadas

Fotografía punto de descarga de las aguas residuales tratadas de la zona de casa de máquinas, el vertimiento que se realiza en este punto cumple con el caudal licenciado y con los parámetros de calidad de agua para vertimiento.

Vertimiento de agua industrial:

- Zona de presa: 28,97 L/mes
- Zona Industrial: 203,13 L/mes
- Campamento técnico: 168,11 L/ mes
- Casa de máquinas: 31,60 L/mes

Los valores reportados corresponden al vertimiento acumulado en el mes y en la gráfica se presenta el vertimiento promedio diario en cada uno de los puntos autorizados en la licencia ambiental.



3. Principales logros alcanzados

Los caudales de vertimiento se encuentran dentro de los establecidos en la licencia ambiental, estos son monitoreados y registrados diariamente para dar cumplimiento a lo estipulado.

4. Indicadores

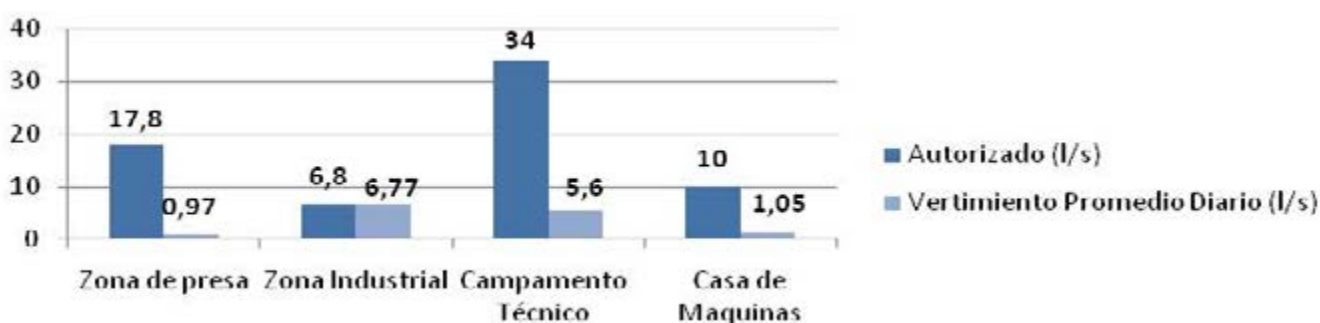

Análisis de indicador:

Cumplimiento de lo autorizado en la licencia ambiental, nótese que el valor de los caudales de vertimientos son inferiores a los autorizados.

Residuos Sólidos

1. Identificación

Aspecto: Período: Lugar:

Programa:

Plan: Proyecto:

2. Actividades relevantes realizadas

Los residuos sólidos convencionales generados en todas las zonas del proyecto son dispuestos en el relleno sanitario los Ángeles. Para el mes de diciembre se reportan los siguientes residuos: convencionales 31.660 kg y 2.922 peligrosos kg.



3. Principales logros alcanzados

La cantidad de residuos entregados a Ciudad Limpia en el mes de diciembre fue de 31.660 kg, dicho material generado es el que se presenta en cada una de las distintas zonas y actividades del proyecto.

4. Indicadores

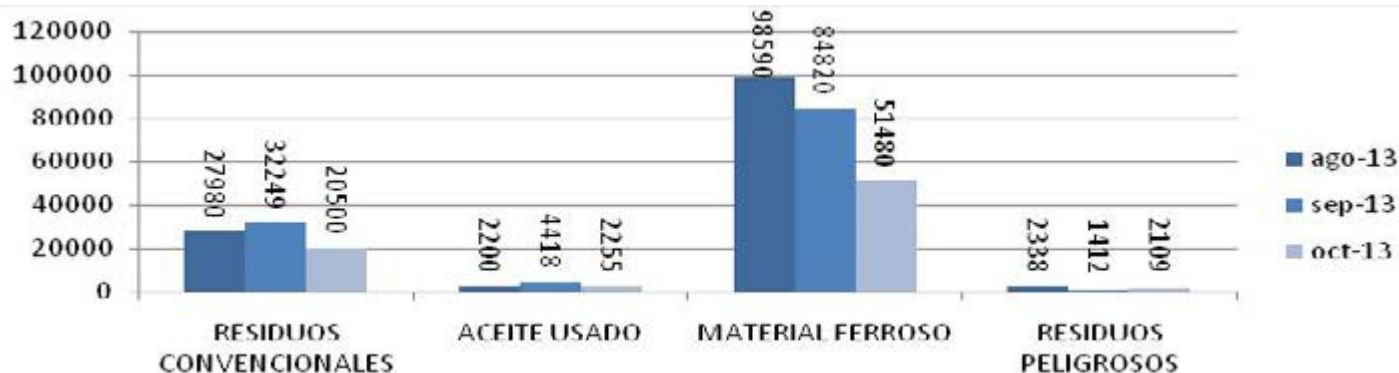

Análisis de indicador:

Se evidencia la fluctuación en la generación de los diferentes residuos, siendo los residuos peligrosos los mínimos en generación y evidenciándose en material ferroso en gran cantidad para el mes a reportar.

ANEXOS



Fotografía izquierda: Recolección Aceites Usados por la empresa Juanchito. Fotografía derecha: Recolección de Material Ferroso.



Fotografía izquierda: Despacho de Residuos Peligrosos a la empresa Incihuil. Fotografía derecha: Recolección residuos en los frentes de obra.

Material particulado

1. Identificación

Aspecto: Período: Lugar:

Programa:

Plan: Proyecto:

2. Actividades relevantes realizadas

Durante este período se continuó realizando las siguientes actividades como medidas para controlar el material particulado:

- 1) Humectación en vías.
- 2) Carpado de volquetas.
- 3) Instalación de baberos.
- 4) limpiezas y mantenimientos planta de concretos.

Se realizaron actividades de limpieza y mantenimientos en la tolva de descarga de cemento, en los filtros de mangas de los silos de almacenamiento, al igual que en las aspas de las mezcladoras.



3. Principales logros alcanzados

Control de las fuentes de emisión de material particulado en el proyecto hidroeléctrico, sin que se vea afectada la salud de los trabajadores y el medio ambiente.

4. Indicadores

Volumen de agua utilizada para humectación de vías



Análisis de indicador:

La figura representa los volúmenes de agua utilizados para humectación de vías durante los periodos comprendidos (julio a noviembre del 2013), la cual para el presente mes se utilizaron 14164,2 metros cúbicos. Durante este periodo disminuye considerablemente el volumen de agua utilizada, debido a las frecuentes precipitaciones que se presentaron durante el mes.

ANEXOS



1) Humectación de vías, zona industrial



2) Carpado de volquetas.



3) Instalación de baberos



4) Limpieza zona de descarga planta

Banco De Suelos

1. Identificación

Aspecto: Período: Lugar:

Programa:

Plan: Proyecto:

2. Actividades relevantes realizadas

Todo el material de cobertura generado de las diferentes actividades como descapote, tala y otros residuos vegetales como aserrín de la zona de carpintería, son trasladados a los bancos de suelos.

Durante este periodo se continuó con la remoción de cobertura vegetal y suelo en la zona de explotación 14 y la conformación de estos materiales como banco de suelos para su posterior utilización en la restauración paisajística dentro del plan de abandono.

Fotografía: Banco de suelos zona 18 demarcado y en proceso de revegetalización natural.

Se continuó con el seguimiento a los bancos de suelos existentes en el marco de los requerimientos del PMA.



3. Principales logros alcanzados

Conformación y conservación de los bancos de suelos para su posterior utilización en la restauración de áreas intervenidas, dando cumplimiento al PMA.

4. Indicadores

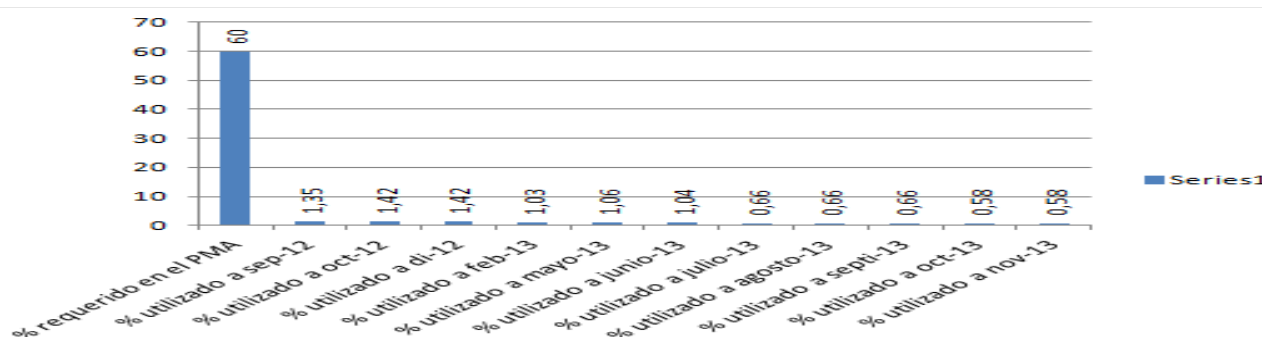

Análisis de indicador:

El indicador de material utilizado con relación al acopiado en los bancos de suelos conformados se mantiene con respecto al mes anterior, toda vez que el volumen removido fue alrededor de 200 m³ y no hubo utilización de los bancos de suelos; estando aún por debajo a lo requerido en el PMA, atribuible al gran volumen de material de banco de suelos conformado cuyo porcentaje aumentará significativamente durante la etapa de abandono.

ANEXOS



Fotografía izquierda: Zona 14. Señalización, demarcación y revegetalización natural, costado sur.

Fotografía derecha: Banco de suelos zona 14. Conformación y demarcación de un nuevo banco de suelos, costado norte.

Manejo Voladuras

1. Identificación

Aspecto: Período: Lugar:

Programa:

Plan: Proyecto:

2. Actividades relevantes realizadas

Fotografía: preparación de frente para voladura, galería de inyección GI2.

Después de realizar las voladuras, quedan residuos como cordones detonantes, carretes, cartones, tubos y lonas los cuales son recogidos en bolsas rojas y llevados al polvorin para acopiarlos temporalmente allí, teniendo en cuenta un volumen de material suficiente se hace la gestión correspondiente para su traslado hasta el batallón de Garzón, en donde realizan incineración del respectivo material; dicha actividad es desarrollada por el área especializada en manejo de explosivos.



3. Principales logros alcanzados

Cargue y detonación en distintos frentes de obra, teniendo en cuenta un control de proyección de caída de material e implementación de las medidas de seguridad correspondientes para la actividad.
Recolección, almacenamiento y disposición adecuado de los residuos generados en la actividad de voladura.

4. Indicadores

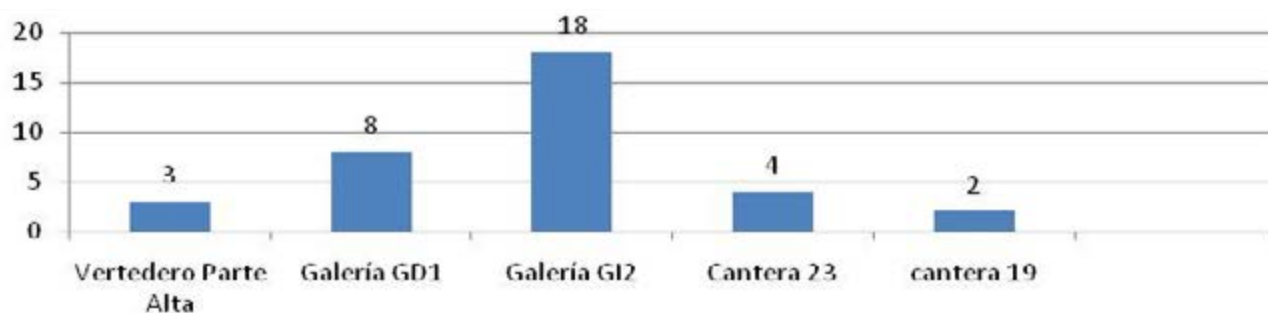

Análisis de indicador:

Se realizaron 35 voladuras de las cuales 9 fueron a cielo abierto y 26 subterránea; para voladuras subterráneas se presenta un porcentaje del 74,28 % del total mayor con relación a las realizadas a cielo abierto que hace referencia al 25,71 %.

emgesa



3

Infraestructura

Proyecto Hidroeléctrico
El Quimbo

Vías Sustitutivas

1. Identificación

Aspecto: Período: Lugar:

Programa:

Plan: Proyecto:

2. Actividades relevantes realizadas

Avance de Obras:

Se continuaron los trabajos de localización, replanteo y excavación en los tramos I, II y III. Se hizo el vaciado de tres pilotes en el puente Alonso Sánchez de tramo I, se comenzó con el pilotaje del puente NN3 de tramo II y se continuó con la excavación y vaciado de pilotes en los ejes 6, 5 y 4 del Viaducto Balseadero.

Se terminó con el montaje de la planta trituradora y se realizaron pruebas de funcionamiento para su puesta en marcha.

Se continuaron con los aprovechamientos forestales (tala, rocería, repique de biomasa) en los tres tramos de las vías sustitutivas.

Se realiza la captación de agua para irrigación de vías industriales y mezcla de polimeros para los pilotes.



3. Principales logros alcanzados

Durante las actividades de excavación y descapote, se presentó el hallazgo de una fosa indígena. Se hizo el debido proceso de información y extracción de acuerdo con los procedimientos de arqueología.

Se tienen posicionados cuatro equipos para pilotaje el viaducto Balseadero. Actividad que hace parte de la ruta crítica del proyecto.

4. Indicadores



Análisis de indicador:

El COQ presentó un programa de obra con fecha de terminación el 06-dic-14 y puesta en operación el 16-nov-14. La diferencia obedece a los tiempos de paralización por el Paro Agrario y bloqueos por parte de la comunidad. Respecto a este programa se tiene una desviación de 18 días debido a falta de equipos y bajos rendimientos en el pilotaje del puente Balseadero.

ANEXOS



construcción vías sustitutivas. Foto 1. Instalaciones industriales, puesta en marcha planta trituradora. Foto 2. Planta dosificadora de concreto.



Foto 3. Tramo I, pilotaje eje 3 Puente Alonso Sánchez. Foto 4. Tramo II, excavación pilote 2 - eje 3 - puente NN3

ANEXOS



Foto 5. Tramo III, Roceria, repique y tala. Foto 6. Viaducto Balseadero, fundición del pilote 24 eje 6.

La Jagua

1. Identificación

Aspecto: Período: Lugar:

Programa:

Plan: Proyecto:

2. Actividades relevantes realizadas

Se realizó reunión el 20-dic-13 con la Junta de Acción comunal de la Jagua, para informar unos cambios en el diseño de la PTARD.

El 09-dic-13 se llevó a cabo la reunión con el contratista Consorcio la Jagua 2013 para levantar y suscribir el acta de acuerdos donde se establecieron compromisos previos al inicio de la Obra.

Continúa pendiente la firma del contrato con el CONSORCIO LA JAGUA 2013 (Fernando Jiménez Roa – Top-suelos Ingeniería S.A.S).

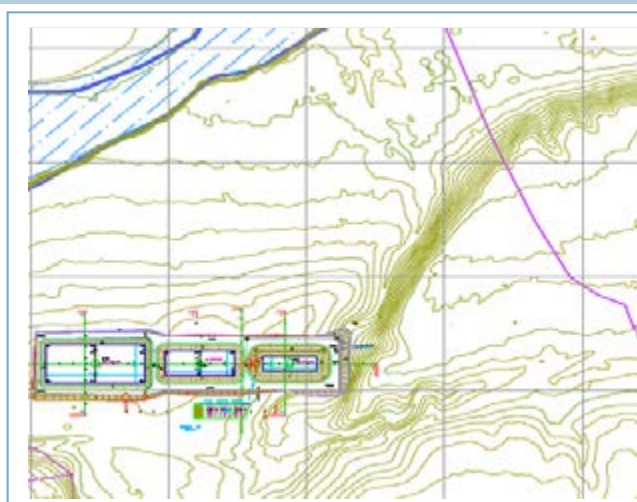

3. Principales logros alcanzados

4. Indicadores

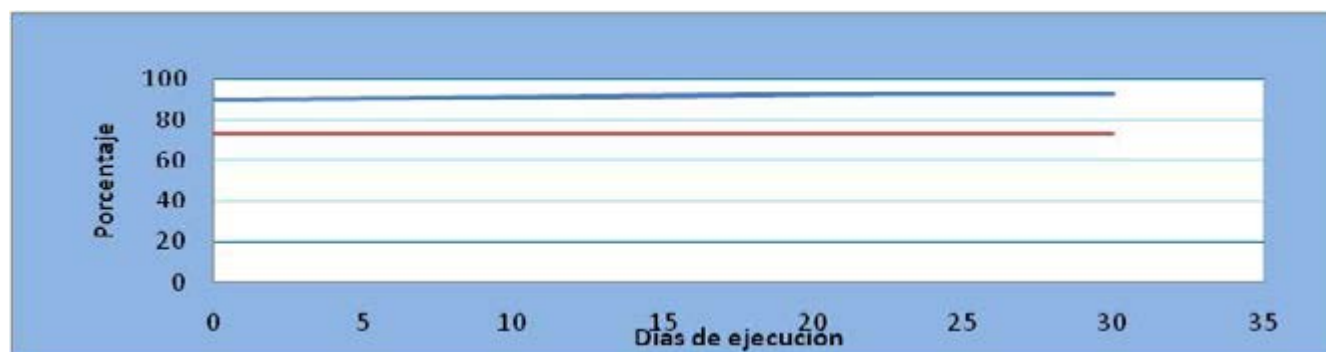

Análisis de indicador:

La diferencia entre el avance programado y real del programa de licitación, obedece a reestructuración de la licitación para la construcción de las Lagunas de La Jagua.

Redes

1. Identificación

Aspecto: Período: Lugar:

Programa:

Plan: Proyecto:

2. Actividades relevantes realizadas

Se recibieron 4 ofertas de los siguientes oferentes: UNION TEMPORAL GRUPO DYCON (Diseños y Construcciones Ltda "DYCON"- Grupo Eléctrico Ingeniería S.A.S), ESSI S.A.S, ELECTRODISEÑOS S.A, INGESA LTDA), las cuales se encuentran en proceso de evaluación técnica por parte del área de Infraestructura.

Avance de Obras:
El contratista realizó el proceso de exámenes médicos y contratación del personal para iniciar la construcción de la variante divino niño.



3. Principales logros alcanzados

Se realizó aprobación de adición de \$ 59.811.959, para cubrir la construcción de: Variante Garañón (La Camelia, Lote 3 los cultivos y Hacienda Garañón), Aprovechamiento Forestal, Variante Divino Niño y Modificación de número de templetes en estructuras contratadas.

4. Indicadores



Análisis de indicador:

La diferencia entre el avance programado y real, obedece a variante adicional denominada ""Divino Niño"" en el sector Balseadero.

El porcentaje de avance de la red de tramo II es del 97%.

Tan pronto se comience con las variantes Tramo I y II se llevará un indicador para estos tramos.

emgesa



4

Socio Económico

Proyecto Hidroeléctrico
El Quimbo

Arqueología preventiva

1. Identificación

Aspecto: Social Período: Diciembre Lugar: Area de Influencia Local

Programa: Arqueología preventiva

Plan: Seguimiento y Monitoreo Proyecto: No aplica

2. Actividades relevantes realizadas

Se termina la prospección sobre el trazado del distrito de riego del reasentamiento de Montea, la prospección permitió encontrar dos grandes zonas fisiográficas, una con buena formación de suelos al sur en lo que corresponde a las líneas 1, 2, 3, 4 e inicio de la 5 (pozos 171 a 260), incluyendo la PTAR. El resto del trazado presenta zonas onduladas con formaciones subcrecientes, en donde los suelos están erosionados y se aprecia gran parte del trazado la roca expuesta.

EL predio Villa Helena en la vereda La Galda del municipio de El Agrado, se encuentra sobre la margen derecha de la quebrada La Galda, al sur de la quebrada La Yaguilga, el espacio destinado para el reasentamiento se presenta en un paisaje colinado, específicamente con una elevación al sur y hacia el norte se presentan zonas de deposición de materiales de arrastre de las colinas al sur, en general los suelos son arcillosos con poca profundidad en la zona de la colina y en sus pendiente fuertes, en los coluvios de la ladera y en el plano coluvial al sur se presentan profundos. En el predio se identificaron tres sitios para corte, el primero cerca del pozo 11 en una terraza aparentemente artificial a media ladera, el segundo en el sitio del pozo 33 y el último en el sitio donde se excavó el pozo 39, lugar en el que apareció la mayor densidad cerámica.



3. Principales logros alcanzados

se finalizó la prospección básica en el predio Montea.

4. Indicadores

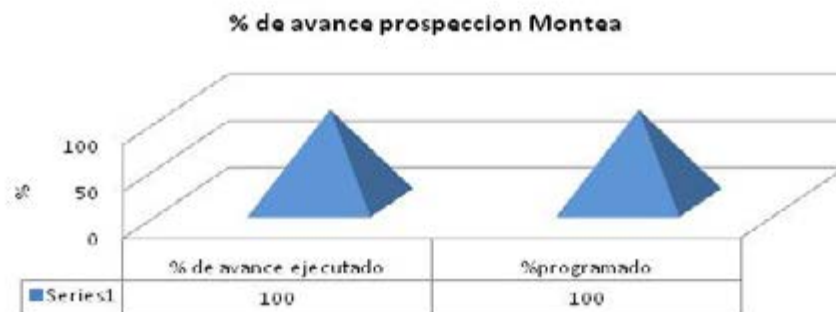

Análisis de indicador:

En la gráfica se evidencia el avance de la prospección básica en el predio Montea.

ANEXOS



Corte No. 3 en el sector de PTAR del predio Montea.

Reasentamiento de la Población

1. Identificación

Aspecto: Período: Lugar:

Programa:

Plan: Proyecto:

2. Actividades relevantes realizadas

*17 familias reasentadas, de las cuales diez tienen PPA en ejecución y un PPC también ejecutándose; hay cinco PPA en elaboración del reasentamiento colectivo de la Escalereta en llanos de la virgen.
*Avances en asistencia técnica. *Entrega de Insumos.

*4 familias reasentadas en Garzón ; 3 con PPA en ejecución con cultivos de Café y Plátano, y 1 con un PPC en ejecución -Panadería.

*6 Familias reasentadas en Gigante; 6 con PPA en ejecución con cultivos de Café,Platano, Maracuyá, Badea, Cítricos, Cacao, Aguacate, Maíz y Piña.

*1 familia reasentada en el Agrado, con PPA en ejecución con cultivo de Cacao.



3. Principales logros alcanzados

*10 PPA en ejecución: Luz Quintero Pedroza, Mercedes Galindo Campos, Crista Leonor Rincón, Napoleón Sánchez, Luis Fernando Sánchez, Luis Alfonso Garcés, Virginia Mayorca, Amelia Vélez, Ramiro Cabrera Carvajal, Albertino Quintero; 1 PPC en ejecución: Tito Perdomo.

4. Indicadores



Análisis de indicador:

* En total 17 Familias reasentadas, de las cuales 10 familias tienen ejecución de PPA y 1 familia en ejecución de PPC; 11 con acompañamiento Técnico y 16 con plan de capacitación.

ANEXOS



Fotografía Izquierda: Entrega de Plántulas de Plátano para implementar dentro del PPA a la familia de la señora Crista Leonor Rincón en el predio Villa Alejandra Vereda la Palma del Municipio de Gigante. Fotografía Derecha: Programa de acompañamiento y asistencia técnica al PPA en el predio Lomitas de la familia del señor Ramiro Cabrera en la Vereda Fátima del Municipio de Garzón.



Fotografía Izquierda :Programa de acompañamiento y asistencia técnica al PPA en el predio Los Cambulos de la familia de la señora Consuelo Ardila en la vereda Filo de Platanales del municipio de Gigante. Fotografía Derecha: Construcción de secadero de Café en el predio la Estrella de propiedad de la familia de la señora Luz Quintero Pedroza en la vereda Potrerillos del municipio de Gigante.

Restitución de Empleo

1. Identificación

Aspecto: Período: Lugar:

Programa:

Plan: Proyecto:

2. Actividades relevantes realizadas

En este mes se dio por terminado un curso de formación de la población NO RESIDENTE. De igual forma se finalizó la formación técnica SENA para continuar con la formación social para la población Residente No propietarios en los municipios de Gigante, Garzón y Agrado. La estrategia contó con la información de las entidades aliadas dando a conocer sus portafolios y servicios de empresas como Banco Agrario y Coofisam para brindar orientación financiera. por último se continuó con el proceso de firmas de la población NR Y RNP.

En cuanto al componente formación social en el marco de la Estrategia Emprendedores con Energía se dio inicio a esta con tres grupos, en los municipios de Garzón y Gigante, de otro lado se avanzó en los módulos Elaboración del Duelo y Hábitos de Vida Saludable para un total de 6 jornadas de formación social.



3. Principales logros alcanzados

Se realizó firma de 29 actas en el municipio de Garzón y 11 actas en el municipio de Gigante para un total de 40 actas firmadas de la población NO RESIDENTE Y RNP. Las familias acompañadas mediante el proceso comienzan a visualizar sus nuevos proyectos de vida familiares y personales de manera positiva, estableciendo las metas a alcanzar e identificando sus fortalezas y oportunidades desde sus historias de vida y las entregadas por la formación, mientras que los nuevos grupos comienzan la exploración de los cambios en sus proyectos de vida a la luz del Módulo desarrollo humano y familia. se dio inicio al proceso de formación de un nuevo curso bajo la estrategia EMPRENDEDORES CON ENERGIA.

4. Indicadores

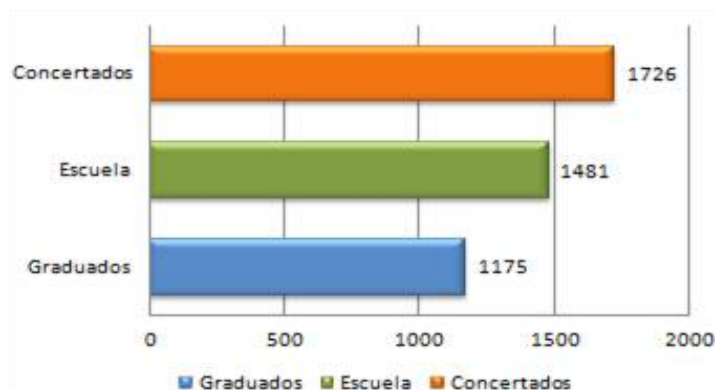

Análisis de indicador:

Gráfica 1: En el mes de diciembre se realizaron 6 jornadas de formación social, el total de beneficiarios convocados fue 170 personas, se contó con la asistencia del 90% de éstas. Gráfica 2: Hasta el mes de diciembre se han firmado un total de 1726 actas de los cuales el 85% ha iniciado formación.

ANEXOS



Foto 1. El grupo Alianza Agraduna desarrolla actividad “Mi tiempo Libre” mediante la asociación de imágenes.

Foto 2. Grupo Emprendedores con Energía en socialización de aprendizajes del proceso formativo, municipio de Garzón.



Foto 3. Collage de Valores; el grupo Futuros Empresarios comienzan su formación con la temática Autoestima y Valores en Familia. Foto 4. Actividad de Autoconcepto; adulto mayor realiza ejercicio de definirse a través de la imagen que observa en el espejo.

ANEXOS



Foto 1. Unidad productiva establecida en el grupo Alianza Agraduna desarrollada en la formación SENA. Foto 2. Charla de Coofisam sobre Orientación Bancaria al grupo de formación de Transportadores de Gigante.



Foto 3. Unidad productiva del grupo de formación de Panorama-Garzón, establecida en el desarrollo de la formación SENA. Foto 4. Formación SENA al grupo de Residente No Propietarios en el municipio de Gigante.

Atención a Pescadores

1. Identificación

Aspecto: Período: Lugar:

Programa:

Plan: Proyecto:

2. Actividades relevantes realizadas

En el mes de Diciembre se dio por terminada la formación SENA con esta población de pescadores y a su vez se hizo recorrido por las unidades productivas establecidas.

Igualmente en el mes de Diciembre se realizó una reunión con los pescadores del sector de la Jagua en la cual se aclararon dudas frente al número de pescadores que han recibido compensación mediante la entrega de capital semilla, los resultados obtenidos en el proceso de monitoreo y seguimiento.



3. Principales logros alcanzados

Se encuentra en revisión por parte del área jurídica el documento base para el convenio con la AUNAP que busca la capacitación y formación de los pescadores en las instalaciones del INCODER en el municipio de Gigante. De igual forma, se continuó con el proceso de socialización y firma de actas de la población de pescadores ubicados entre la Jagua y Puerto seco.

4. Indicadores



Análisis de indicador:

Según la gráfica se puede establecer que al 30 de diciembre se ha concertado con el 95% de los pescadores No Residentes, de los cuales el 92% ya finalizaron la formación y entraron a hacer parte del Programa de monitoreo y seguimiento.

Seguimiento y Monitoreo

1. Identificación

Aspecto: Período: Lugar:

Programa:

Plan: Proyecto:

2. Actividades relevantes realizadas

En este mes se continuó con las visitas a proyectos productivos y de inversión realizados por la población no residente, con el fin de monitorear tanto el comportamiento de las inversiones realizadas con el capital semilla como caracterizar las condiciones de vida de la población sujeta de la medida de compensación. El avance más significativo está en instrumentos de monitoreo aplicados a inversiones realizadas en proyectos agropecuarios y/o comerciales.

Se alcanzó el 80% de la caracterización de proyectos de café, así como el número mayor de visitas se realizaron en el municipio de Garzón, donde hay una concentración de beneficiarios de la medida de compensación.



3. Principales logros alcanzados

En cuanto a resultados obtenidos frente a la actividad de monitoreo se tiene: 863 instrumentos de Calidad de Vida y 832 de Capital Semilla aplicados. un avance del 50% con relación al periodo anterior. Con estos instrumentos se puede establecer el comportamiento de las diferentes inversiones que fueron identificadas y caracterizadas en el semestre anterior.

4. Indicadores

Avance Monitoreo Calidad de Vida

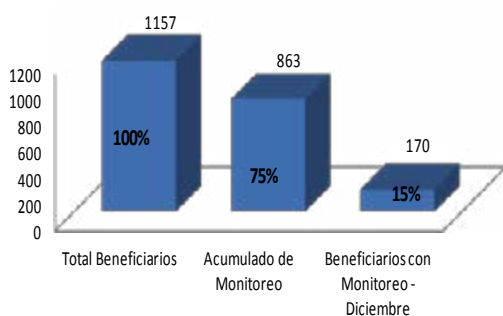

Avance Monitoreo Capital Semilla

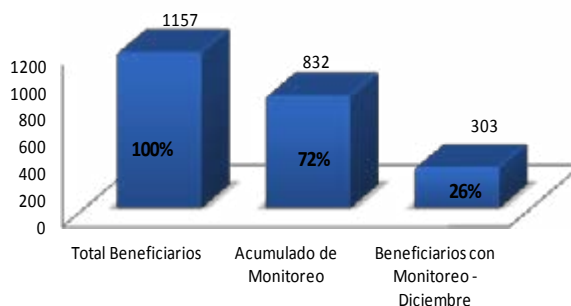

Análisis de indicador:

Según los gráficos el acumulado del proceso para el segundo semestre es de 75% en el tema de calidad de vida y 72% en lo relacionado con el capital semilla y la puesta en marcha de proyectos de inversión. Estos resultados posibilitan que al finalizar el semestre se cumplan con las visitas al 100% de la población, donde se identifique los cambios y/o avances en las inversiones realizadas por los beneficiarios.

ANEXOS



Foto 1. Proyecto Productivo de Arroz y compra de maquinaria y herramientas para la operación del cultivo. Foto 2. Hernando Vieda; hizo mejoramiento de vivienda, vehículo en el que labora e invirtió en cultivos de yuca, plátano y maracuyá.



Foto 3. Juvenal Toledo, reside en Rioloro compró vivienda y realizó mejoramiento a la misa, con proyección de hospedaje. Foto 4. Cultivo de arroz, Osman Cortés, proyecto que a través de la modalidad de arriendo de tierras alcanza la tercera producción con inversión del capital semilla.

ANEXOS



Foto 1. Albeiro Urriago era minero, hoy tiene su propio negocio, taller de ebanistería en Garzón. Foto 2. Beneficiario que continúa con su actividad de contratista (Fedecacao) e invirtió en vivienda y moto para su transporte.



Foto 3. Proyecto en Tarqui compra de predio y siembra de limón y ahuyama. Foto 4. Ricardo Cano, jornalero que invirtió en proyecto comercial, genera un empleo familiar, trabaja independiente en actividades asociadas al gas.

ANEXOS



Foto 1 y 2. Carlos Alberto Quigua, beneficiario que ya ha realizado reinversiones con ganancias de cultivos de arroz y maíz, en asociatividad con otros compensados, compra de predio donde construyó vivienda para su núcleo familiar. Es empleado en piscícola Botero.



Foto 3. Beneficiario que invirtió en proyecto comercial en el que labora y mejoró vivienda, en centro poblado La Jagua. Foto 4. Jonatan Ramírez, joven jornalero que hoy es empleado en PHEQ, invirtió en limón en el predio familiar.

emgesa



Agrado

Socio Económico

Proyecto Hidroeléctrico
El Quimbo

Información y Divulgación

1. Identificación

Aspecto: Período: Lugar:

Programa:

Plan: Proyecto:

2. Actividades relevantes realizadas

En el marco del Plan de Manejo Ambiental, se realizó una reunión con la Presidenta de la junta de acción comunal de la vereda la Galda y 8 personas pertenecientes a familias receptoras. La reunión tenía como objetivo brindar información relacionada a las acciones realizadas por Emgesa, para identificar el daño y las posibles soluciones frente al secamiento del canal del agua de dichas familia.

Como resultado de la reunión, se logró realizar un visita técnica entre funcionarios de Emgesa y delegados de la comunidad, permitiendo identificar las condiciones de los canales y las bocatomas existentes que surten del servicio a las 8 familias que dependen del riego, una vez finalizada la visita de manera conjunta se establecieron alternativas de solución para cerrar el tema.



3. Principales logros alcanzados

Se realizó la emisión mensual del boletín informativo, así mismo se llevó a cabo 2 emisiones del Programa Radial “la Buena Energía del Quimbo” a través de 14 emisoras del Departamento del Huila y distribución de 1200 ejemplares del periódico la buena energía del Quimbo, actualizaciones diarias sobre avances del proyecto vía Twitter, de igual forma se cuenta con la página web actualizada y disponible para los públicos de interés.

4. Indicadores

Poblacion convocada a diferentes eventos del PMA Vs Población asistente en Diciembre de 2013

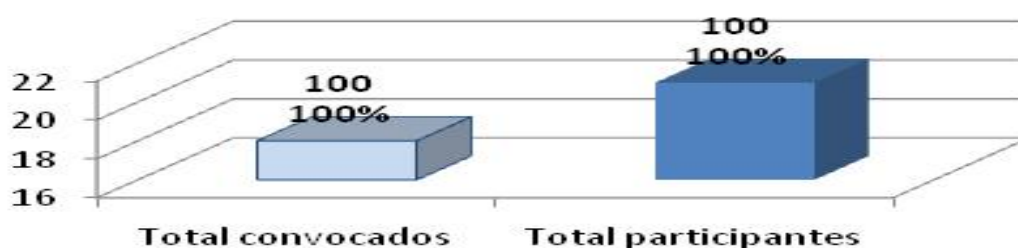

Análisis de indicador:

Se logró durante el mes de Diciembre de 2013, la participación del 100% de la población convocada al eventos del PMA, en las cuales corresponden a familias de la comunidad de la Galda, población receptora.

Consulta y Concertación

1. Identificación

Aspecto: Período: Lugar:

Programa:

Plan: Proyecto:

2. Actividades relevantes realizadas

Se realizaron 59 atenciones a peticiones, quejas y reclamos, 28 de ellas llevadas a cabo en la oficina de Emgesa Garzón y 31 a través de la oficina móvil. Las atenciones corresponden a personas provenientes de las comunidades del área directa de influencia de Agrado (Escalereta, San José de Belén Yaguilga, Cañada, Pedernal y cabecera Municipal. De las 59 atenciones realizadas se encuentran 6 en seguimiento. Las consultas con mayor índice son las correspondientes a solicitud de otros, seguida de la solicitud de empleo.

En el mes de diciembre se realizaron diferentes actividades las cuales permitieron firmar 14 actas de concertación individual para el reasentamiento colectivo de las comunidades de la Escalereta y San José de Belén; de igual forma se concertó con 3 familias el tipo de vivienda y ubicación en el diseño del centro poblado del reasentamiento colectivo en el Llano de la Virgen.



3. Principales logros alcanzados

Se llevó a cabo la reunión de concertación del diseño del centro poblado para el reasentamiento colectivo en la comunidad de San José de Belén, con 5 familias; de igual forma se firmó 1 acta con una familia que optaron porque su compensación le fuera dada en dinero, adicionalmente se llevó a cabo el cierre de 24 atenciones a peticiones, quejas y reclamos a comunidad proveniente del AID de El Agrado.

4. Indicadores

Peticiones, quejas y reclamos atendidos Vs, Peticiones quejas y reclamos tramitados y en seguimiento en Diciembre de 2013



Universo de Familias con derecho a compensación Vs. Familias concertadas hasta el mes de Diciembre de 2013

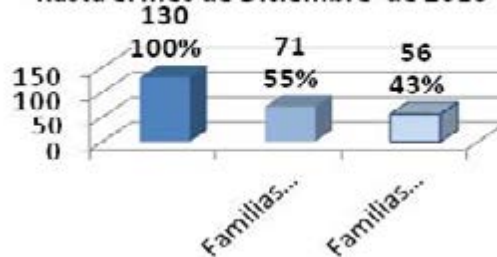

Análisis de indicador:

Durante el mes de Diciembre de 2013 se avanzó en un 43% en concertaciones para el reasentamiento colectivo y se cuenta con un acumulado del 55% de avance en concertaciones de familias que han optado por que su compensación les sea dada en dinero. Se tiene un avance total de concertación del 98% en todo el Municipio de Agrado.

Acompañamiento y asesoría

1. Identificación

Aspecto: Período: Lugar:

Programa:

Plan: Proyecto:

2. Actividades relevantes realizadas

Durante el mes de diciembre se realizaron 3 acciones de acompañamiento psicosocial a 6 familias de la vereda La Escalereta en el municipio de El Agrado por parte del Operador. Este acompañamiento se desarrolló con familias residentes propietarias, que hacen parte del programa de reasentamiento y que han optado como medida de compensación por el reasentamiento colectivo en la vereda Llano de la Virgen, municipio de Altamira.

El acompañamiento psicosocial se realizó en el marco de la formulación de plan productivo agropecuario –PPA–, el cual se construye de manera articulada entre las tres áreas (social, económica y ambiental) en consenso con las familias a reasentar, como estrategia para asegurar su integralidad y buen desarrollo.



3. Principales logros alcanzados

Se brindó acompañamiento psicosocial a 6 familias del AID de El Agrado, donde se explicó la importancia de concebir el PPA como un proyecto familiar y no individual, por lo que se recalcó la necesidad de la participación de los jefes de hogar, sus esposas e hijos. Entendiendo que es un elemento primordial para la construcción del proyecto de vida familiar.

4. Indicadores

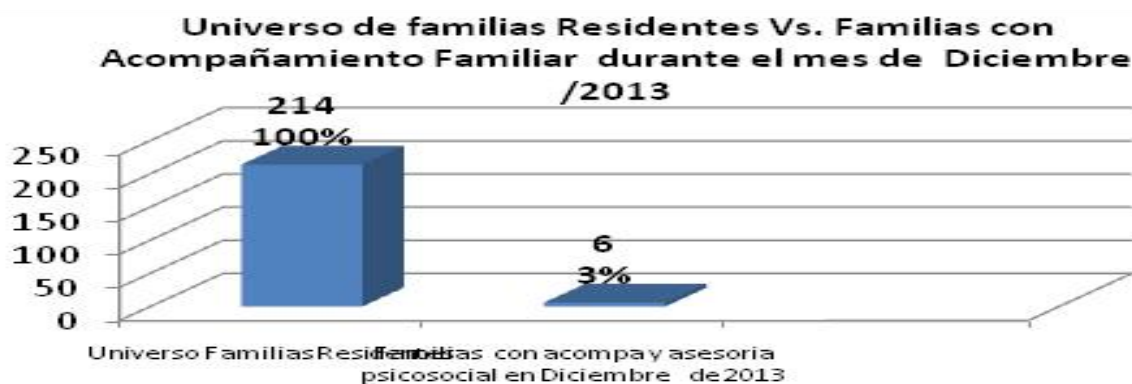

Análisis de indicador:

De las 56 familias que firmaron acta de concertación para el reasentamiento colectivo, se realizó acompañamiento al 3% de este poblacional.

Restablecimiento del Tejido Social

1. Identificación

Aspecto: Período: Lugar:

Programa:

Plan: Proyecto:

2. Actividades relevantes realizadas

En el marco del proyecto de restablecimiento del tejido social, se llevó a cabo un taller “Festival por mis Ancestros” en dos veredas, San José de Belén y La Escalereta donde se contó con la participación de 140 personas de las 150 convocadas. El festival por mis ancestros, tuvo como objetivo realizar la devolución a la población a reasentar en el AID, de los resultados y hallazgos del taller “El baúl de los abuelos” dirigido a la recuperación de la tradición oral de la región.

Se realizó la actividad “Recreando la Navidad”, la cual se desarrolló en dos momentos de trabajo con las comunidades, el primero de ellos relativo al desarrollo de actividades recreativas con niños y jóvenes, y el segundo relacionado con la celebración de la novena navideña, donde se contó con una amplia participación de 205 personas de 4 veredas del AID, del municipio del Agrado.



3. Principales logros alcanzados

Durante el desarrollo del taller se logró integrar a los adultos, permitiendo recuperar elementos relacionados a la tradición oral, los participantes tuvieron la oportunidad de recordar su infancia y transmitirla a las nuevas generaciones que participaron en el taller y que viven en la vereda.

4. Indicadores

Talleres Programados Vs Talleres ejecutados de Tejido social Diciembre de 2013

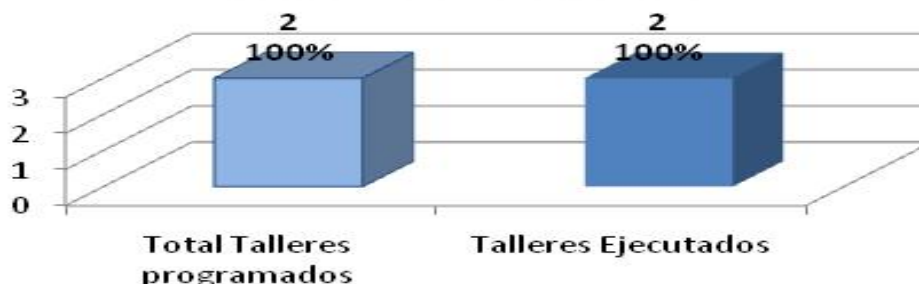

Análisis de indicador:

Se logro el 100% de participación de la población convocada a los diferentes talleres en el maco de restablecimiento del tejido social.

Atención a la Población Vulnerable

1. Identificación

Aspecto: Período: Lugar:

Programa:

Plan: Proyecto:

2. Actividades relevantes realizadas

En el marco del Proyecto atención a la población vulnerable, se coordinó la vinculación y participación de las personas en condición de discapacidad al evento de conmemoración del “Día internacional de las personas con discapacidad”, con la que se buscó sensibilizar a la población en general sobre la importancia de generar políticas públicas inclusivas dirigidas a atender las necesidades particulares de este grupo poblacional, así como la construcción de una cultura del respeto por la diversidad que combata la estigmatización y discriminación.

Esta actividad se desarrolló gracias al trabajo articulado entre el Fondo Local de Salud del municipio de El Agrado, quienes identificaron conjuntamente la oportunidad de potenciar su impacto, facilitando una mayor participación de la población y mejorando los índices de cobertura de esta jornada.



3. Principales logros alcanzados

Se logró contar con la participación de 86 personas residentes en diferentes veredas del municipio de El Agrado, de las cuales 12 personas corresponden a las veredas de San José de Belén y la Escalereta población objeto de reasentamiento.

4. Indicadores

Universo Población Vulnerable Municipio de Agrado Vs Población Vulnerable Atendida durante el mes de Diciembre de 2013

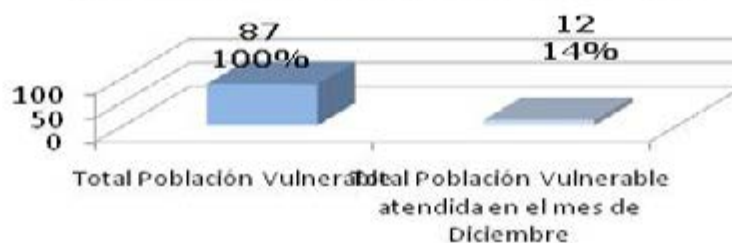

Análisis de indicador:

Durante el desarrollo de la actividad se logró atender el 14% de la población vulnerable correspondiente a las veredas de San José de Belén y la Escalereta.

Salubridad y Saneamiento Básico

1. Identificación

Aspecto: Período: Lugar:

Programa:

Plan: Proyecto:

2. Actividades relevantes realizadas

Dando alcance a las acciones definidas en el PMA para el programa de Salubridad y Saneamiento Básico, se realizó capacitación en salud sexual y humana con énfasis en la prevención de embarazos no deseados, a 32 estudiantes de la institución educativa del AID La Merced del municipio de El Agrado.

De las 32 personas que asistieron al taller de capacitación, el 94% (30) fueron estudiantes adolescentes y un 6% (2) fueron docentes de la institución educativa; con gran participación de mujeres adolescentes, población en riesgo a los embarazos no deseados.



3. Principales logros alcanzados

Se logró que los jóvenes reconocieran el riesgo de realizar prácticas sexuales inseguras y a temprana edad, y se indujo a descartar o complementar métodos que culturalmente se han considerado eficaces, sin serlo, como por ejemplo, consumo de agua antes de la relación sexual, consumo de jugo de limón luego de la relación sexual, saltos repetitivos y baño luego de una relación sexual, amarrarse un hilo en la cintura, etc.

4. Indicadores

No. de Actores convocados Vs. Actores capacitados en temas de salubridad y saneamiento básico



No. de Talleres Programados Vs No. de talleres ejecutados en el marco del Programa de salubridad y saneamiento básico

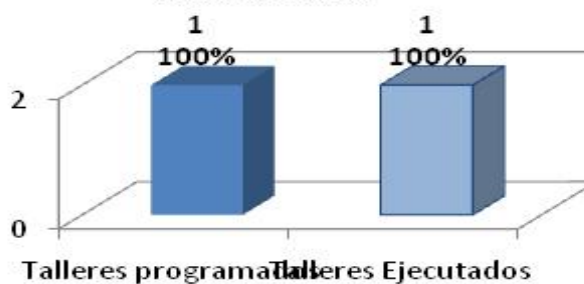

Análisis de indicador:

La gráfica muestra un significativo nivel de participación, logrando que los jóvenes participantes reconocieran la importancia de la responsabilidad sexual y los diferentes mecanismos y estrategias de prevención; y su incidencia en la salud y bienestar de cada uno, aunado a la construcción y avance de sus proyectos de vida, exentos de embarazos no deseados y/o enfermedades de transmisión sexual.

Empleo y Suministro

1. Identificación

Aspecto: Período: Lugar:

Programa:

Plan:

Proyecto:

2. Actividades relevantes realizadas

Se continuó con las reuniones semanales con presidentes de JAC para la actualización de la base de datos de empleo MONC, donde además se visitó la obra. En desarrollo del convenio con SENA se realizó un proceso de capacitación para el trabajo en temas ambientales dirigido a la población de AID; En este curso participaron 17 personas que están en proceso de vinculación como MONC del proyecto. Igualmente en cumplimiento de la política de empleo se ha continuado con la revisión y aprobación de los trabajadores de MONC que ingresan al PHEQ.

Foto: Capacitación SENA Municipio de Garzón, diciembre 06 de 2013.



3. Principales logros alcanzados

Para el período están trabajando 1275 personas, correspondiente al 88% de la MONC del AID que fueron contratadas por las diferentes firmas contratistas y subcontratistas del PHEQ.

Mediante la previa revisión y autorización de ingresos de personal MONC, por parte del área social del PHEQ, se está garantizando el estricto cumplimiento de la Política de Empleo y Servicios Locales.

4. Indicadores

Consolidado MONC Noviembre

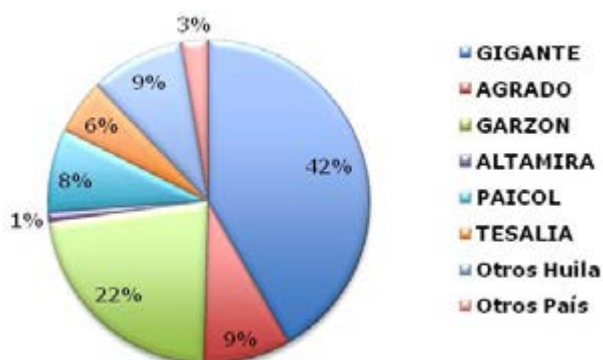

Consolidado Servicios Noviembre

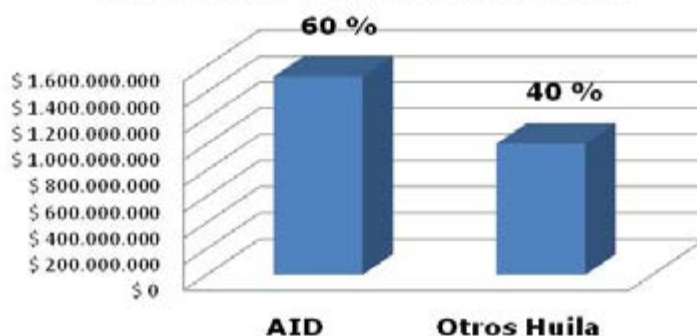

Análisis de indicador:

En los municipios de Garzón, Paicol y Tesalia se superó la meta de la Política, en Altamira se cumplió y se sigue avanzando en contratación de MONC del municipio de El Agrado donde ya estamos en el 9%; para el municipio de Gigante se está levemente por debajo del porcentaje. El 60% de los servicios contratados por el PHEQ y sus contratistas fueron realizados en los municipios del AID.

emgesa



Garzón

Socio Económico

Proyecto Hidroeléctrico
El Quimbo

Información, promoción y divulgación

1. Identificación

Aspecto: Social Período: Diciembre Lugar: Garzón

Programa: Información y participación

Plan: Manejo Ambiental Proyecto: Información, promoción y divulgación

2. Actividades relevantes realizadas

En el mes de diciembre se realizaron 33 atenciones en la oficina de Garzón. De estas, 16 atenciones corresponden a personas del municipio.

También se llevaron a cabo dos reuniones informativas, una con la JAC del centro Poblado La Jagua y otra con la administración municipal para la socialización del trazado de las Lagunas de Oxidación de La Jagua.

Fecha: 16/12/2013

Lugar: Vereda Majo, Celebración novena de aguinaldos y tarde recreativa.

La oficina móvil hizo presencia en las veredas Bal-seadero, Majo y La Jagua, del municipio de Garzón.



3. Principales logros alcanzados

Se brindó atención personalizada en la oficina de Garzón y la Oficina Móvil a 18 ciudadanos del municipio de Garzón.

La Oficina Móvil visitó tres de las comunidades del AID del municipio.

Continúa la emisión de Boletines digitales, programas radiales, comunicados de prensa, y periódico entre otras.

4. Indicadores

**Actividades realizadas Oficina Móvil
Diciembre 2013**

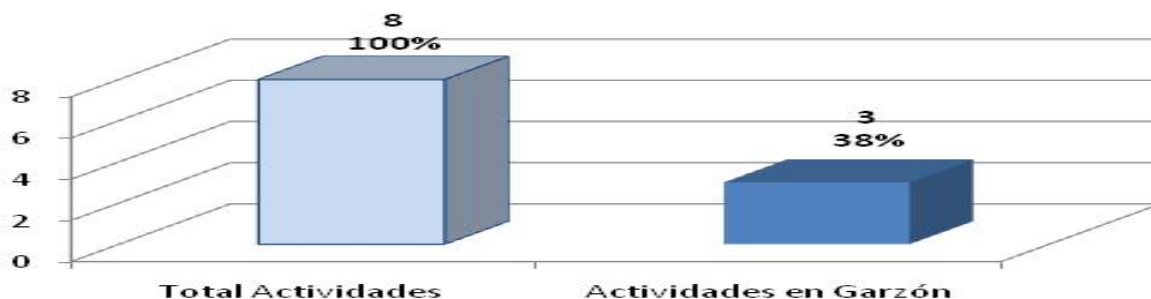

Análisis de indicador:

Del total de actividades programadas con la oficina móvil, en el municipio de Garzón se realizaron el 38% de las mismas.

Acompañamiento y Asesoría

1. Identificación

Aspecto: Período: Lugar:

Programa:

Plan: Proyecto:

2. Actividades relevantes realizadas

Durante el mes de diciembre, se realizaron tres (3) acciones de acompañamiento psicosocial a tres (3) familias, una visita a familia reasentada en la vereda Filo de Platanares; dos visitas de verificación de condiciones de vida para familias que solicitaron la compensación en dinero y realización del respectivo cierre de caso.

Foto: Visita familia reasentada, vereda Filo de Platanares.

De esta forma el acompañamiento psicosocial ha estado brindando herramientas para el manejo de las diferentes situaciones que viven a nivel familiar y comunitario, lo que contribuye a la preparación para el futuro traslado al nuevo sitio de asentamiento.



3. Principales logros alcanzados

Atención a tres familias del municipio de Garzón, una que se encuentra en proceso de reasentamiento y dos que recibieron la compensación en dinero.

4. Indicadores

Universo de familias con compensación en dinero Vs. Familias con Acompañamiento Familiar durante el mes de Diciembre/2013

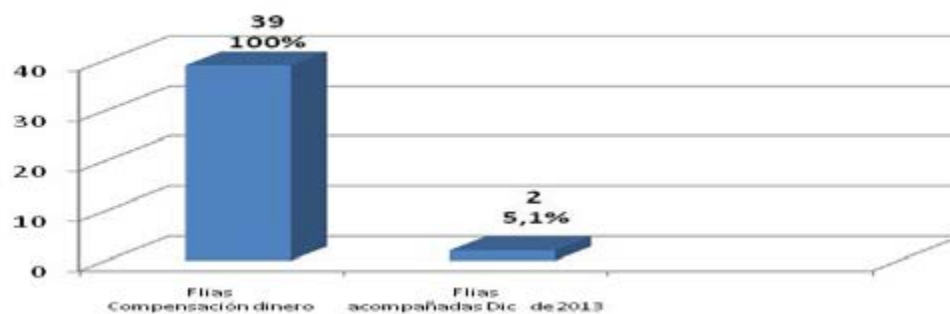

Análisis de indicador:

Se ejecutaron 3 acciones de acompañamiento social durante el mes de diciembre. El porcentaje de acompañamiento es bajo pues durante este mes se avanza en el desarrollo de actividades colectivas.

Consulta y Concertación

1. Identificación

Aspecto: Período: Lugar:

Programa:

Plan: Proyecto:

2. Actividades relevantes realizadas

Durante el mes de diciembre se llevó a cabo la firma de 5 actas de compensación con familias que habían solicitado compensación en dinero y que en razón a diversas situaciones tanto familiares como jurídicas no habían podido acceder a la misma.

FOTO: Diciembre 17 de 2013: Firma de actas de Concertación Oficina Emgesa Garzón.



3. Principales logros alcanzados

Firma de (5) actas de concertación para compensación en dinero, de familias del municipio de Garzón. Atención a 3 familias que se encuentran en proceso de compensación por el PHEQ.

4. Indicadores

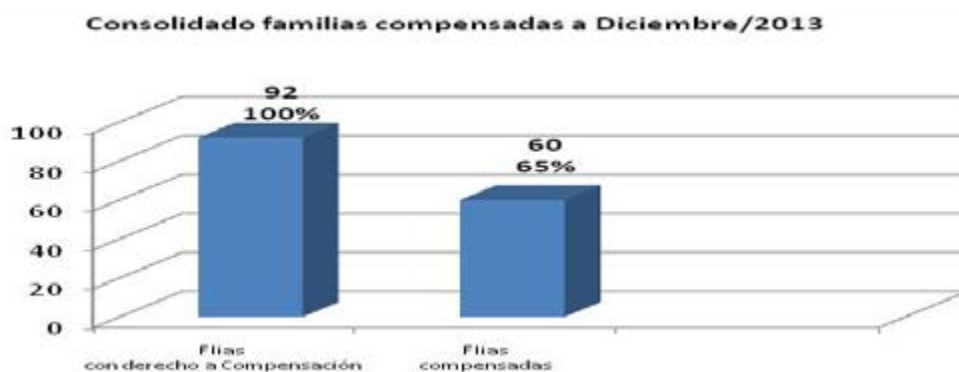

Análisis de indicador:

Del 100% de las familias a compensar y que pertenecen al municipio de Garzón, ya el 65% cuentan con el acta de compensación firmada.

Restablecimiento del Tejido Social

1. Identificación

Aspecto: Período: Lugar:

Programa:

Plan: Proyecto:

2. Actividades relevantes realizadas

En el mes de diciembre se realizaron tres jornadas donde se ejecutó la actividad Re-creando La Navidad con aproximadamente 390 niños y jóvenes del municipio, así: 40 de la vereda El Balseadero, 200 del centro poblado Majo y 150 del centro Poblado La Jagua.

Se dio cumplimiento al compromiso acordado con la JAC de la vereda Jagualito (comunidad receptora) y se dio un curso corto en Salud Ocupacional a siete (7) mujeres.

FOTO: FECHA: 18/12/2013

LUGAR: cancha de futbol de la vereda El Balseadero.

También se realizó el "Festival por mis Ancestros" en la comunidad a reasentar de la vereda El Balseadero.



3. Principales logros alcanzados

Tres actividades de Re-creando la Navidad, en las veredas Blaseadero, Majo y La Jagua, donde se atendieron 390 niños y juvenes.

Un curso corto en salud ocupacional a Mujeres de la vereda Jagualito.

Realización del "Festival por mis ancestros" en la vereda Balseadero.

4. Indicadores



Análisis de indicador:

Se reaizaron el 100% de las actividades programadas para el programa de tejido social, en donde se intervinieron las verdas Balseadero, Majo y el Centro Poblado La Jagua.

Empleo y Suministros

1. Identificación

Aspecto: Período: Lugar:

Programa:

Plan: Proyecto:

2. Actividades relevantes realizadas

Se continuó con las reuniones semanales con presidentes de JAC para la actualización de la base de datos de empleo MONC, donde además se visitó la obra. En desarrollo del convenio con SENA se realizó un proceso de capacitación para el trabajo en temas ambientales dirigido a la población de AID; En este curso participaron 17 personas que están en proceso de vinculación como MONC del proyecto. Igualmente en cumplimiento de la política de empleo se ha continuado con la revisión y aprobación de los trabajadores de MONC que ingresan al PHEQ.



Foto: Capacitación SENA Municipio de Garzón, diciembre 06 de 2013.

3. Principales logros alcanzados

Para el periodo están trabajando 1275 personas, correspondiente al 88% de la MONC del AID quienes fueron contratadas para las diferentes firmas contratistas y subcontratistas del PHEQ.

Mediante la previa revisión y autorización de ingresos de personal MONC, por parte del área social del PHEQ, se está garantizando el estricto cumplimiento de la Política de Empleo y Servicios Locales.

4. Indicadores

Consolidado MONC Noviembre

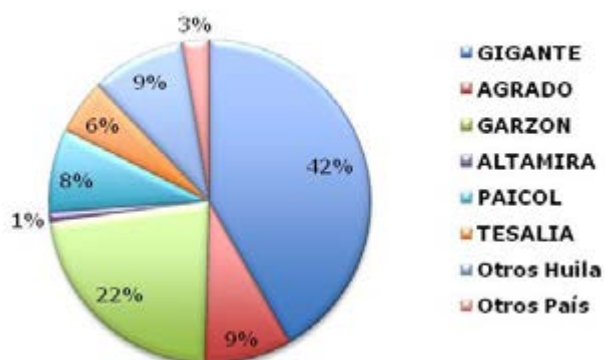

Consolidado Servicios Noviembre

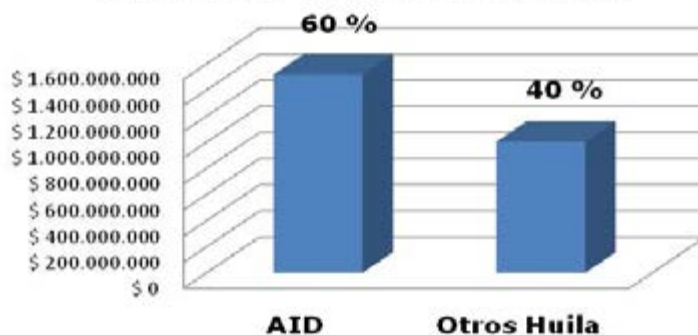

Análisis de indicador:

En los municipios de Garzón, Paicol y Tesalia se superó la meta de la Política, en Altamira se cumplió y se sigue avanzando en contratación de MONC del municipio de El Agrado donde ya estamos en el 9%; para el municipio de Gigante se está levemente por debajo del porcentaje. El 60% de los servicios contratados por el PHEQ y sus contratistas fueron realizados en los municipios del AID.

emgesa



Gigante

Socio Económico

Proyecto Hidroeléctrico
El Quimbo

Información y Comunicación

1. Identificación

Aspecto: Período: Lugar:

Programa:

Plan: Proyecto:

2. Actividades relevantes realizadas

En las oficinas de Gigante, se brindó atención personalizada a nueve (09) personas, quienes solicitaban información referida principalmente a su medida de compensación e inclusión al censo. Así mismo se brindó atención personalizada a la población de Veracruz y Puerto Seco a través de la unidad móvil, de esta manera se atendieron a ocho (08) personas, dando respuesta a las inquietudes quejas y reclamos que la comunidad presentó.

Se emitieron 10 cápsulas informativas, divulgación por la página web del proyecto, sobre el avance de obra y la gestión social del proyecto y se entregaron 1200 ejemplares del periódico.



3. Principales logros alcanzados

Se logró realizar atención en oficina móvil en la comunidad de Veracruz y Puerto Seco, brindando información veraz y oportuna sobre los avances del Plan de Manejo Ambiental, disminuyendo las tensiones y conflictos que se puedan presentar por la desinformación.

4. Indicadores

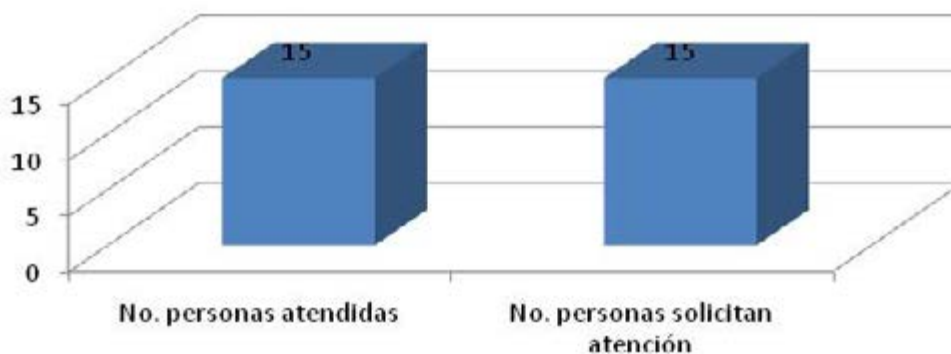

Análisis de indicador:

La gráfica demuestra que se atendió al 100% de la población que acude a las oficinas de Emgesa Gigante y oficina móvil, para dar respuesta a sus inquietudes.

Consulta y concertación

1. Identificación

Aspecto: Período: Lugar:

Programa:

Plan: Proyecto:

2. Actividades relevantes realizadas

En el mes de diciembre se realizó una jornada móvil de atención de casos con la comunidad de Veracruz, atendándose puntualmente siete casos. Se realizó recorrido de socialización de la parcelación de Montea con las familias objeto de reasentamiento colectivo de la vereda Veracruz.

Se continúa con el proceso de concertación de las medidas de compensación, realizando la firma de acta de compensación en dinero con una familia del municipio de Gigante, vereda Veracruz.



3. Principales logros alcanzados

Avance en el proceso de reasentamiento colectivo, mediante el recorrido de socialización de los diseños de parcelación, con la participación de las 25 familias seleccionadas para este reasentamiento.

4. Indicadores

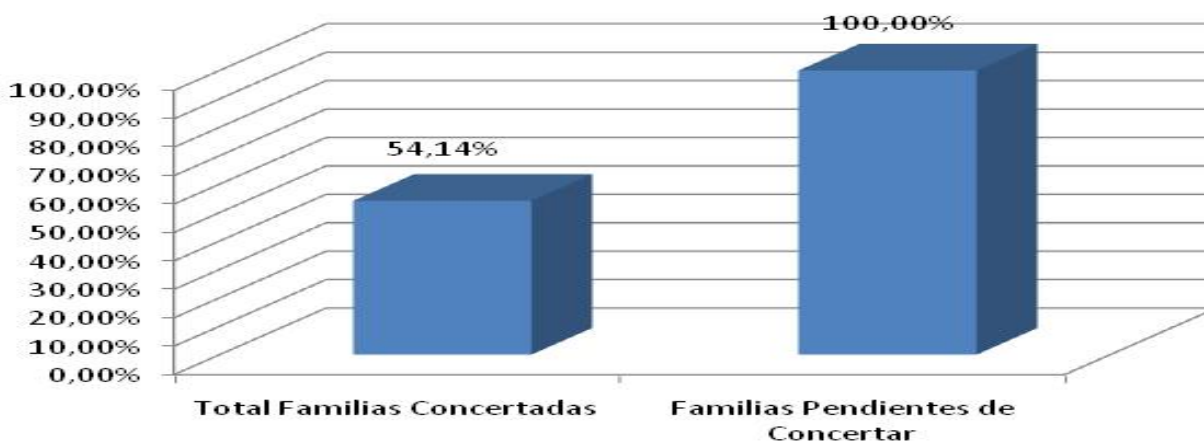

Análisis de indicador:

A corte de diciembre de 2013, se cuenta con un total acumulado del 54,14% de las familias que han realizado la concertación frente a su medida de compensación.

Acompañamiento y Asesoría

1. Identificación

Aspecto: Período: Lugar:

Programa:

Plan: Proyecto:

2. Actividades relevantes realizadas

Se brindó acompañamiento a ocho (8) familias; seis (6) reasentadas, una residente propietaria y una no propietaria.

Se realizó terapia de grupo a la familia reasentada de Consuelo Ardila, en resiliencia y adaptación al cambio y terapia familiar a la señora Ángela Trujillo Morales por duelo.

Se realizó una gira a dos predios de la oferta inmobiliaria, La Palmita ubicado en la vereda La Guandiosa en Gigante y El Recreo en la vereda El Pedernal, en El Agrado, con familia propietaria residente de la sucesión del señor Eliodoro Tovar; quién mostró interés por el predio La Palmita.



3. Principales logros alcanzados

Las familias reasentadas conocen las características del proceso y valoran el acompañamiento social y económico brindado para el montaje del predio.

4. Indicadores

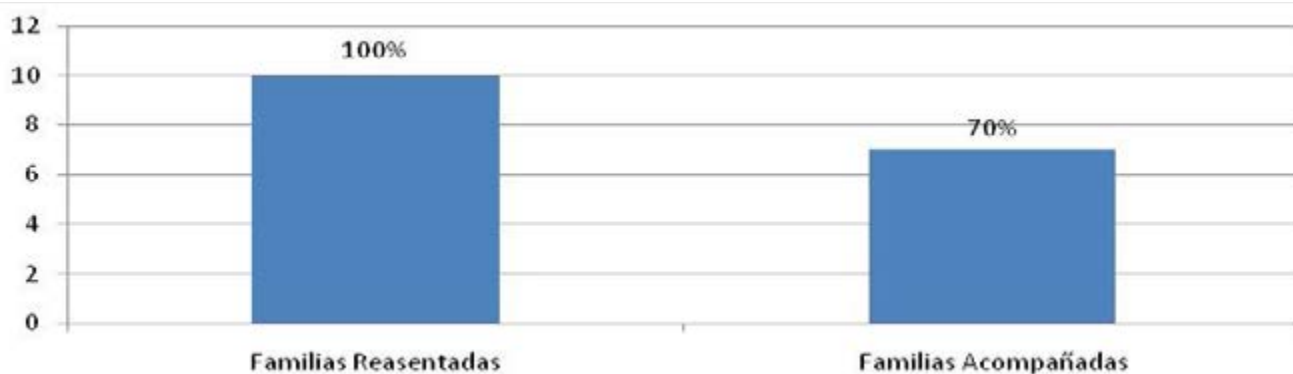

Análisis de indicador:

Durante el mes de diciembre se brindó acompañamiento al 70% de las familias del AID reasentadas en el municipio de Gigante.

Atención a Población Vulnerable

1. Identificación

Aspecto: Período: Lugar:

Programa:

Plan: Proyecto:

2. Actividades relevantes realizadas

Se realizó una gestión de acompañamiento, dirigida a la adulta mayor Ángela Trujillo de la vereda Veracruz, para traslado y acompañamiento a la IPS Clínica Medilaser en la ciudad de Neiva, donde se realizó exámenes de laboratorio y cita de control con especialista para el manejo de la diabetes.

“Desde el proyecto de Desarrollo Económico las mujeres cabeza de familia y adultos mayores reasentados recibieron la asesoría y asistencia técnica en el desarrollo de su proyecto productivo. Así mismo continúa vigente la vinculación del 100% en el Sistema General en Servicios de Salud de la población identificada.



3. Principales logros alcanzados

Se ha logrado responder a los requerimientos de los proyectos establecidos por la población vulnerable reasentada, dando un manejo adecuado y oportuno a los diferentes cultivos y/o especies pecuarias en explotación, reflejándose esto en los rendimientos de la producción, y por ende en los ingresos de las familias reasentadas.

4. Indicadores

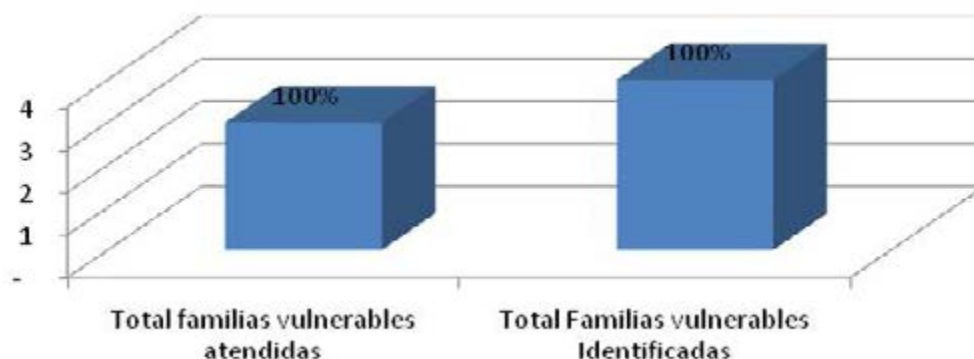

Análisis de indicador:

Se puede establecer que se acompañó al 100% de las Mujeres Cabeza de Hogar y adultos mayores reasentadas en el Municipio.

Restablecimiento del Tejido Social

1. Identificación

Aspecto: Período: Lugar:

Programa:

Plan: Proyecto:

2. Actividades relevantes realizadas

Se ejecutó la actividad de integración Re-creando La Navidad con aproximadamente 100 niños y jóvenes de la vereda Veracruz y centro poblado Rioloro. Realización del Festival por mis Ancestros en la comunidad a reasentar de la vereda Veracruz, con la participación de 110 personas de la vereda.

Implementación del módulo II Organización Comunitaria con la participación de seis líderes comunitarios de una organización de base, la Junta de Acción Comunal de la vereda Veracruz del municipio de Gigante.



3. Principales logros alcanzados

A través de estas actividades se logró avanzar en el fortalecimiento de las redes sociales y los lazos afectivos, el fortalecimiento del tejido social y mantenimiento de las tradiciones religiosas y decembrinas en comunidades objeto de reasentamiento y receptoras.

4. Indicadores

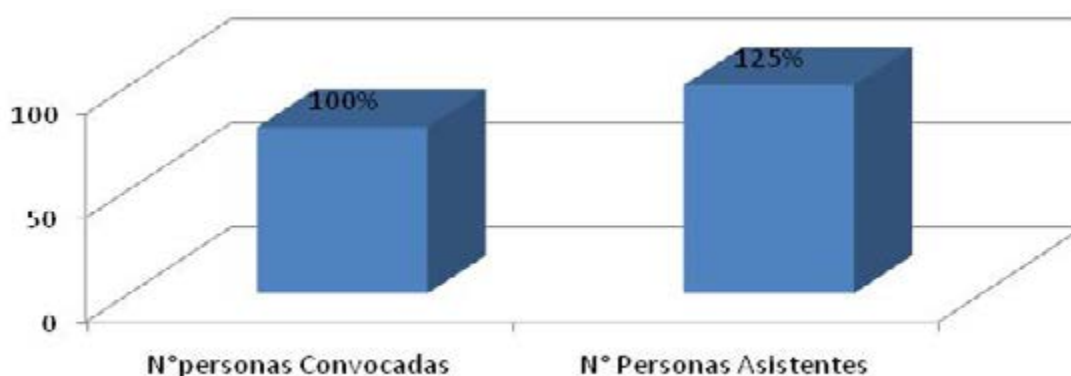

Análisis de indicador:

Se evidencia un índice de participación del 125%, lo cual supera las expectativas frente al número de personas convocadas a las actividades.

Empleo y Suministros

1. Identificación

Aspecto: Período: Lugar:

Programa:

Plan:

Proyecto:

2. Actividades relevantes realizadas

Se continuó con las reuniones semanales con presidentes de JAC para la actualización de la base de datos de empleo MONC, donde además se visitó la obra. En desarrollo del convenio con el SENA se realizó un proceso de capacitación para el trabajo en temas ambientales dirigido a la población de AID; En este curso participaron 17 personas que están en proceso de vinculación como MONC del proyecto. Igualmente en cumplimiento de la política de empleo se ha continuado con la revisión y aprobación de los trabajadores de MONC que ingresan al PHEQ.



Foto: Capacitación SENA Municipio de Garzón, diciembre 06 de 2013.

3. Principales logros alcanzados

Para el periodo están trabajando 1275 personas, correspondiente al 88% de la MONC del AID quienes fueron contratadas para las diferentes firmas contratistas y subcontratistas del PHEQ. Mediante la previa revisión y autorización de ingresos de personal MONC, por parte del área social del PHEQ, se está garantizando el estricto cumplimiento de la Política de Empleo y Servicios Locales.

4. Indicadores

Consolidado MONC Noviembre

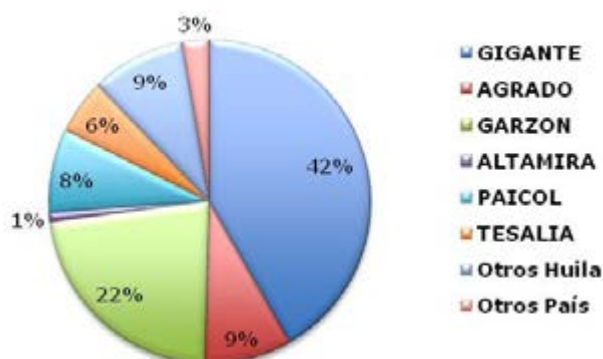

Consolidado Servicios Noviembre

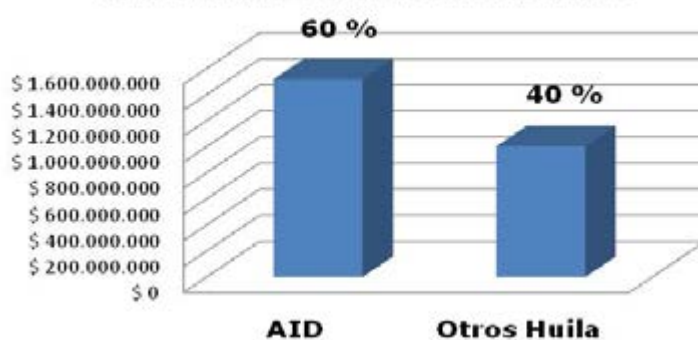

Análisis de indicador:

En los municipios de Garzón, Paicol y Tesalia se superó la meta de la Política, en Altamira se cumplió y se sigue avanzando en contratación de MONC del municipio de El Agrado donde ya estamos en el 9%; para el municipio de Gigante se está levemente por debajo del porcentaje. El 60% de los servicios contratados por el PHEQ y sus contratistas fueron realizados en los municipios del AID.

emgesa



Altamira

Socio Económico

Proyecto Hidroeléctrico
El Quimbo

Información y divulgación

1. Identificación

Aspecto: Período: Lugar:

Programa:

Plan: Proyecto:

2. Actividades relevantes realizadas

Se realizó una reunión de socialización del Séptimo y Octavo Informe de Seguimiento y Monitoreo a la Presión Migratoria, con funcionarios de la alcaldía Municipal y líder de la comunidad, identificando las áreas vulnerables y las medidas de manejo a implementar para prevenir efectos adversos de la llegada de personal foráneo. Durante la socialización se contó con la participación de 2 funcionarios de la alcaldía y uno de la comunidad de Villa Fatima de la vereda Llanos de la Virgen.

Se realizó una emisión del boletín informativo por la página web del Municipio, así mismo se llevó a cabo 10 emisiones del Programa Radial “la Buena Energía del Quimbo” a través del 14 emisoras del Departamento del Huila y distribución de 100 ejemplares del periódico la buena energía del Quimbo, una emisión diaria del proyecto por Twitter, de igual forma se cuenta con la una página web de manera disponible.



3. Principales logros alcanzados

Comunidad y diferentes actores locales, informados y orientados sobre los avances del proyecto hidroeléctrico El Quimbo -PHEQ, mediante canales de comunicación local, regional y nacional.

4. Indicadores

Población convocada a diferentes eventos del PMA Vs Población asistente en Diciembre de 2013

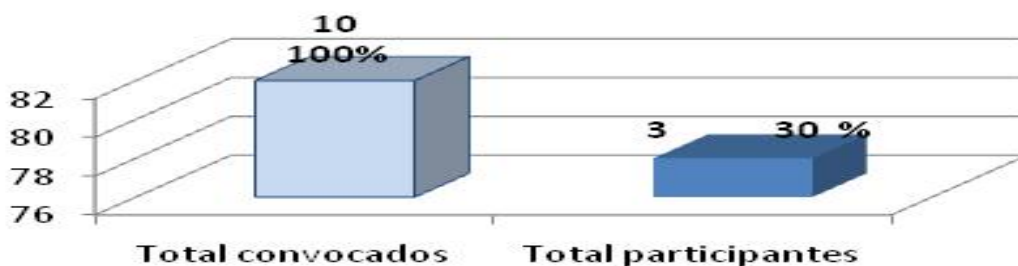

Análisis de indicador:

En el mes de diciembre de 2013, se logró la participación del 30% de la población convocada a la socialización del Séptimo y Octavo Informe de Seguimiento y Monitoreo a la Presión Migratoria de acuerdo con los lineamientos del PMA.

Restablecimiento del Tejido Social

1. Identificación

Aspecto: Período: Lugar:

Programa:

Plan: Proyecto:

2. Actividades relevantes realizadas

En el marco del proyecto de restablecimiento del tejido social, se llevó a cabo la novena de aguinaldos, contando con la participación activa de la comunidad, quien se involucró en la elaboración de la natilla; igualmente, por iniciativa propia ofrecieron un dulce navideño para compartir con los asistentes a la actividad.

Es importante mencionar que el pesebre elaborado de manera conjunta con la comunidad, durante la campaña "Navidad Ecológica" del programa Educación Ambiental, se realizó con los asistentes a la novena correspondiente al día cinco, resaltando el valor del diálogo, reflexionando sobre la importancia de fortalecer en familia y comunidad los espacios para la comunicación asertiva.



3. Principales logros alcanzados

Se realizó la actividad "Recreando la Navidad", la cual se desarrolló en dos momentos de trabajo con la comunidades, el primero de ellos relativo al desarrollo de actividades recreativas con niños y jóvenes, y el segundo relacionado con la celebración de la novena navideña, donde se contó con una amplia participación de 134 personas entre niños y adultos de la vereda Llanos de la Virgen del municipio del Altamira.

4. Indicadores

Talleres Programados Vs Talleres ejecutados de Tejido social Diciembre de 2013

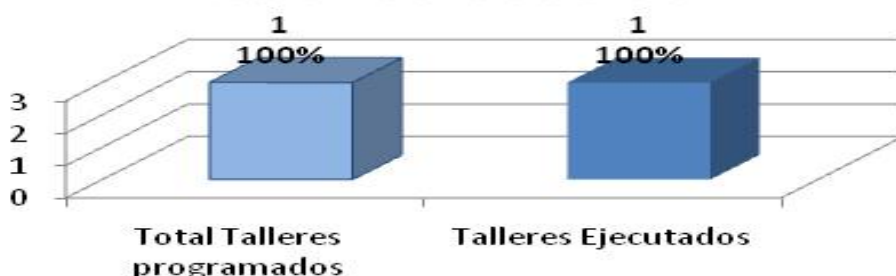

Análisis de indicador:

Se logró el 100% de participación de la población convocada a los diferentes talleres en el marco del restablecimiento del tejido social, en el municipio de Altamira.

Empleo

1. Identificación

Aspecto: Período: Lugar:

Programa:

Plan: Proyecto:

2. Actividades relevantes realizadas

Se continuó con las reuniones semanales con presidentes de JAC para la actualización de la base de datos de empleo MONC, donde además se visitó la obra. En desarrollo del convenio con SENA se realizó un proceso de capacitación para el trabajo en temas ambientales dirigido a la población de AID; En este curso participaron 17 personas que están en proceso de vinculación como MONC del proyecto. Igualmente en cumplimiento de la política de empleo se ha continuado con la revisión y aprobación de los trabajadores de MONC que ingresan al PHEQ.

Foto: Capacitación SENA Municipio de Garzón, diciembre 06 de 2013.



3. Principales logros alcanzados

Para el periodo están trabajando 1275 personas, correspondiente al 88% de la MONC del AID quienes fueron contratadas por las diferentes firmas contratistas y subcontratistas del PHEQ.

Mediante la previa revisión y autorización de ingresos de personal MONC, por parte del área social del PHEQ, se está garantizando el estricto cumplimiento de la Política de Empleo y Servicios Locales.

4. Indicadores

Consolidado MONC Noviembre

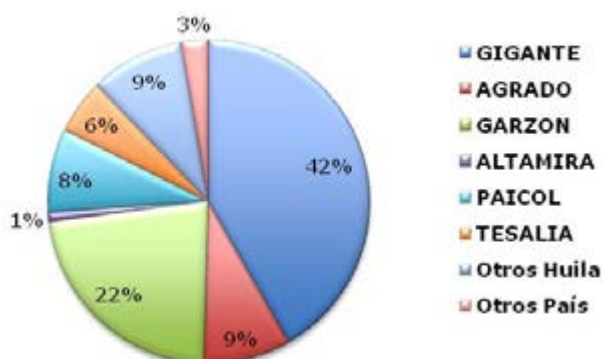

Consolidado Servicios Noviembre

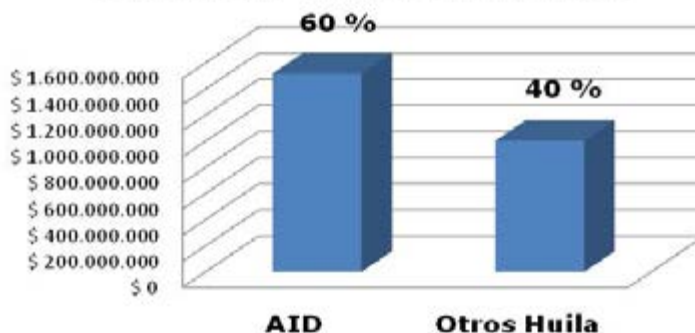

Análisis de indicador:

En los municipios de Garzón, Paicol y Tesalia se superó la meta de la Política, en Altamira se cumplió y se sigue avanzando en contratación de MONC del municipio de El Agrado donde ya estamos en el 9%; para el municipio de Gigante se está levemente por debajo del porcentaje. El 60% de los servicios contratados por el PHEQ y sus contratistas fueron realizados en los municipios del AID.

emgesa



Tesalia

Socio Económico

Proyecto Hidroeléctrico
El Quimbo

Información, Promoción y Divulgación

1. Identificación

Aspecto: Período: Lugar:

Programa:

Plan: Proyecto:

2. Actividades relevantes realizadas

Se brindó atención personalizada a la población del municipio a través de la unidad móvil, de esta manera se atendieron a nueve (09) personas, dando respuesta a las inquietudes quejas y reclamos que la comunidad del municipio presentó.

Las principales inquietudes fueron relacionadas con solicitud de Empleo para mano de obra no calificada y aspectos ambientales.



3. Principales logros alcanzados

Se mantienen los canales de comunicación abiertos con la comunidad, para mantener informado de los procesos que se vienen desarrollando en el municipio, a través de la Atención personalizada, radio, prensa y la atención personalizada con la Unidad Móvil.

4. Indicadores

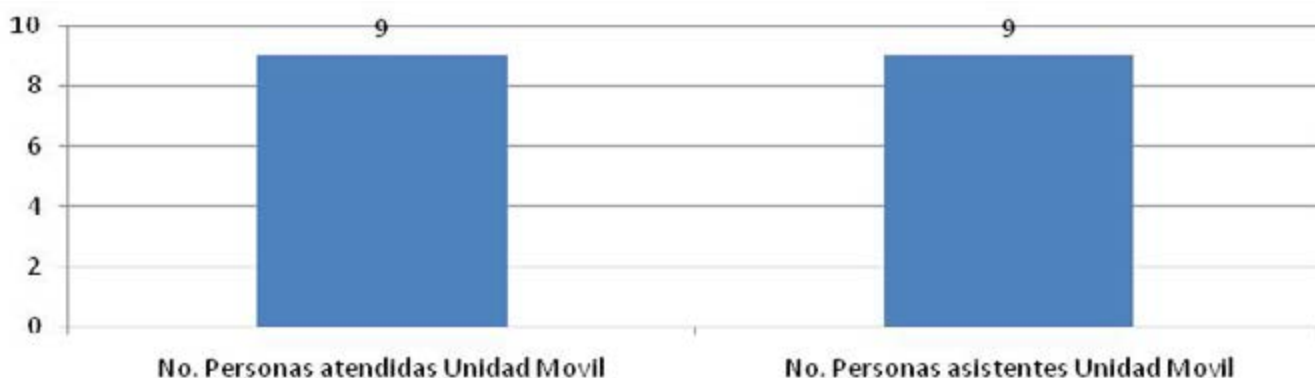

Análisis de indicador:

La estrategia de la Unidad Móvil en el Municipio de Tesalia, permitió atender al 100% de la población, para dar respuesta efectiva a sus peticiones e inquietudes.

Empleo y Suministro

1. Identificación

Aspecto: Período: Lugar:

Programa:

Plan: Proyecto:

2. Actividades relevantes realizadas

Se continuó con las reuniones semanales con presidentes de JAC para la actualización de la base de datos de empleo MONC, donde además se visitó la obra. En desarrollo del convenio con SENA se realizó un proceso de capacitación para el trabajo en temas ambientales dirigido a la población de AID; En este curso participaron 17 personas que están en proceso de vinculación como MONC del proyecto. Igualmente en cumplimiento de la política de empleo se ha continuado con la revisión y aprobación de los trabajadores de MONC que ingresan al PHEQ.



Foto: Capacitación SENA Municipio de Garzón, diciembre 06 de 2013.

3. Principales logros alcanzados

Para el periodo están trabajando 1275 personas, correspondiente al 88% de la MONC del AID que fueron contratadas por las diferentes firmas contratistas y subcontratistas del PHEQ.

Mediante la previa revisión y autorización de ingresos de personal MONC, por parte del área social del PHEQ, se está garantizando el estricto cumplimiento de la Política de Empleo y Servicios Locales.

4. Indicadores

Consolidado MONC Noviembre

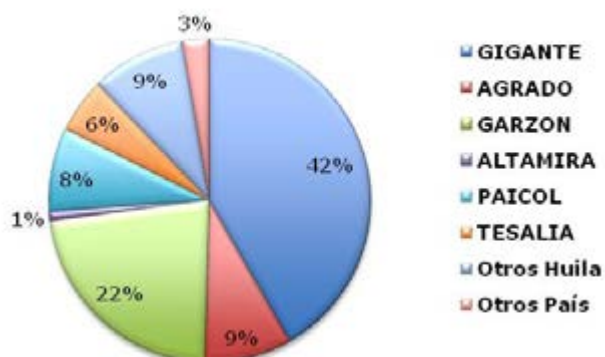

Consolidado Servicios Noviembre

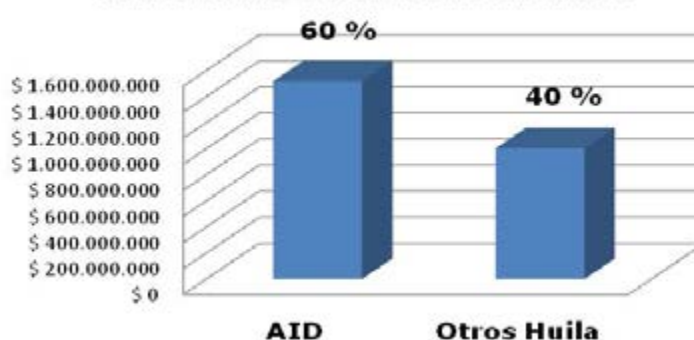

Análisis de indicador:

En los municipios de Garzón, Paicol y Tesalia se superó la meta de la Política, en Altamira se cumplió y se sigue avanzando en contratación de MONC del municipio de El Agrado donde ya estamos en el 9%; para el municipio de Gigante se está levemente por debajo del porcentaje. El 60% de los servicios contratados por el PHEQ y sus contratistas fueron realizados en los municipios del AID.